

Das Poeler Inselblatt

Amtliches Bekanntmachungsblatt der Gemeinde Ostseebad Insel Poel

OSTSEEBAD INSEL POEL Nr. 351 · 30. Jahrgang · Preis 1,00 €

I. Januar 2020

Frohes neues Jahr 2020

Freuen Sie sich auf das neue Jahr 2020 mit seinen Höhepunkten!
Hier finden Sie eine Auswahl von Veranstaltungen auf der Insel Poel.



Seniorenfasching Fr., 21.02.2020, 15 bis 21 Uhr
Fasching für alle Sa., 22.02.2020, 20 bis 02 Uhr



Ostermarkt
Sa., 04.04.2020, 11 bis 17 Uhr



Sandburgenwettbewerb
Sa., 02.05.2020, 11 bis 17 Uhr



27. Insellauf der AOK
So., 07.06.2020, ab 10 Uhr



Open-Air-Kino Fr., 03.07.2020, ab 21.30 Uhr
Fr., 14.08.2020, ab 21 Uhr



Frauenfußballturnier „Peuler Deerns Cup“
Sa., 18.07.2020, 12 bis 18 Uhr



DLRG/NIVEA-Strandfesttournee 2020
Mi., 29.07.2020, 14 bis 17 Uhr



Inselfest
Sa., 01.08.2020, ab 11 Uhr



15. Landesshantychortreffen
So., 02.08.2020, 11 bis 18 Uhr



21. Inselfest - Löschangriff Nass
Sa., 19.09.2020, ab 08.30 Uhr



Erntefest
Sa., 26.09.2020, 11 bis 02 Uhr



Adventsmarkt
Sa., 21.11.2020, 11 bis 17 Uhr

Gemeinde Ostseebad Insel Poel

– Verwaltungsbericht der Bürgermeisterin –



Neuerrichtung Trailerbahn Hafen Kirchdorf



Die Lokale Aktionsgruppe Fischwirtschaft Westmecklenburgische Ostseeküste hat mit Schreiben vom 04.11.2019 dem Antrag der Gemeinde auf eine erhöhte Förderung in Höhe von Mehrkosten 17.595,60 € zugestimmt. Mitte November erhielten wir den Zuwendungsbescheid vom Ministerium für Landwirtschaft und Umwelt M-V für die Neuerrichtung der Trailerbahn. Hierbei handelt es sich um eine Zuwendung in Höhe von 195.143,45 Euro (85%) – diese wird aus dem Europäischen Meeres- und Fischereifonds (EMFF) gefördert. Die Eigenmittel der Gemeinde an der Maßnahme betragen 34.437,08 Euro. Die Verlängerung der naturschutzrechtlichen Genehmigung wurde am 13.11.2019 durch das Staatliche Amt für Landwirtschaft und Umwelt Westmecklenburg erteilt. Somit konnte der Auftrag an die Firma Matthäi GmbH & Co. KG, Leezen für 184.500,00 € ausgelöst werden. Hinzuzurechnen sind noch die Kosten für die Planung in Höhe von 32.300,- € und die Baunebenkosten in Höhe von 17.400,00 €. Die Firma Matthäi hat mit den Leistungen in der 49. KW 2019 begonnen.

Folgende Leistungen sind bereits abgeschlossen:

- Beräumung der alten Betonplatten
- Aushub für die Neuerrichtung der Trailerbahn
- Herrichten Kranstandort
- Lieferung der Stahlträger
- Abbau Teil der Steganlage

Vom 10. bis 13.12.2019 wurden die Tragfähle mittels eines 160-t-Kranes eingerammt, einschließlich der erforderlichen Leervorrichtungen. Ab Januar 2020 werden die Pfähle auf die vorgegebene Länge gekappt und nochmals ein-

gemessen. Danach erfolgt die Verschweißung der Haltevorrichtungen für die einzulegenden neuen Betonplatten.

Die neuen Betonplatten werden vor Ort hergestellt und mit dem Kran eingehängt und gesichert. Das Bauvorhaben wird bis spätestens Saisonbeginn (Mai) 2020 fertiggestellt.

Haus des Gastes



Mit Schreiben vom 2. Dezember 2019 erhielt die Gemeinde Ostseebad Insel Poel den Änderungsbescheid zum Zuwendungsbescheid vom 24.08.2018 zum Bauvorhaben Haus des Gastes. Das Vorhaben wird insgesamt mit 2.330.866,73 Euro (90%) gefördert. Der kommunale Eigenanteil beträgt 494.807,41 Euro. Den Auftrag für die kompletten Bauleistungen zur Neuerrichtung des „Hauses des Gastes“ wurde an die Firma WOCON GmbH, Sievershagen zu einem Preis von 2.324.484,60 Euro brutto vergeben.

Neubau Hort

Die Gemeinde hat sich in diesem Jahr entschlossen, einen Hort für die Schulkinder der 1. bis 4. Klasse neu zu bauen. Eine entsprechende Förderung ist beim Landwirtschaftsministerium bean-

tragt und soll im April 2020 ausgekehrt werden. Für den Hortneubau sind 1.115.000 Euro veranschlagt und für die Zufahrt zum neuen Hort sind Kosten von insgesamt 353.000 Euro für die Gemeinde geplant. Im Rahmen eines Ausschreibungsverfahrens erhielt das Architekturbüro Steffen Kosmalla aus Wismar den Auftrag für die Weiterführung der Planungen der Leistungsphasen 5 bis 8. Der Auftragswert beträgt 100.625,75 Euro. Gleichfalls sind die Planungsleistungen für die Gewerke Heizung, Lüftung, Sanitär und Elektro der Leistungsphasen 5-8 an die Firma ITAG, Wismar zu einem Bruttopreis von 18.097,68 Euro vergeben worden.

Lieferung und Installation von Straßenlampen



Die Gemeindevertretung hat in ihrer Sitzung am 16.12.2019 den Auftrag für die Leistungen

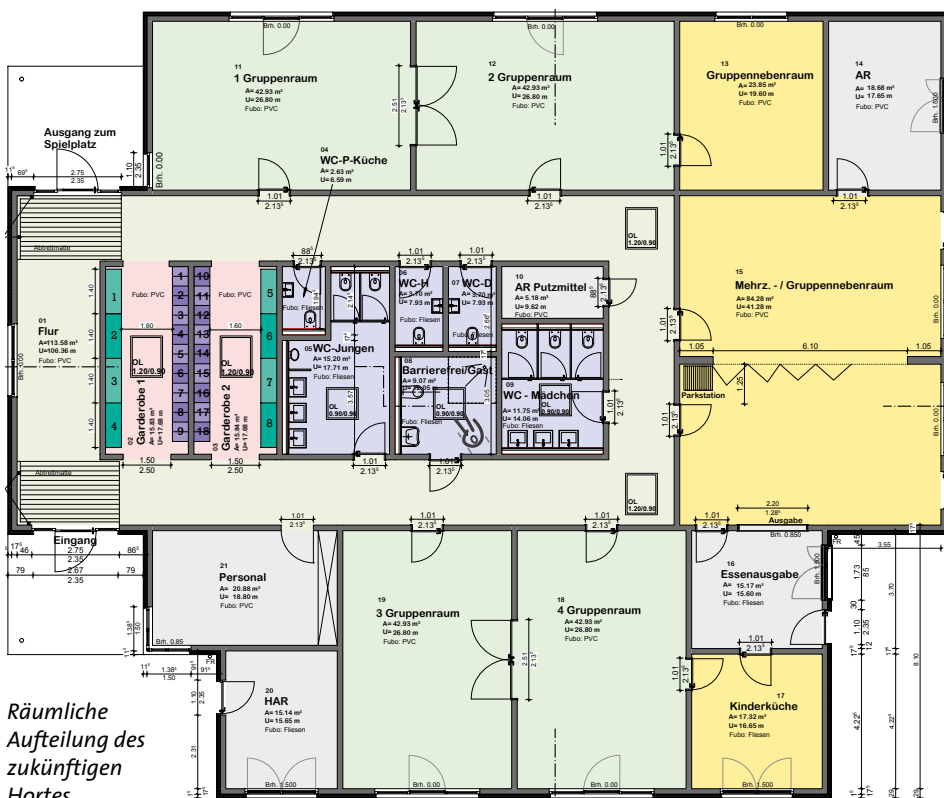

Räumliche
Aufteilung des
zukünftigen
Hortes

„Lieferung und Installation von Straßenlampen in der Straße der Jugend“ an die Firma Elektro Plath, Wismar zu einem Bruttopreis von 11.785,76 Euro vergeben. Der Auftrag beinhaltet den Abbau und die Entsorgung der alten, verschlissenen Straßenleuchten sowie die Errichtung von vier Stück neuen Masten einschließlich Aufsatzleuchten und elektrischen Anschluss. Die Leuchten sind ausgerüstet mit modernster LED-Technik. Die Energieeinsparung beträgt mindestens 60% der vorherigen konventionellen Leuchten.

■ Abriss Tankstelle



Sie haben es sicherlich alle schon bemerkt. Die verfallene Tankstelle am Ortseingang Kirchdorf wurde abgerissen. Mit Bescheid vom 26.03.2019 wurde dem Eigentümer der Tankstelle aufgegeben, den Abbruch der Tankstelle zu dulden. Gegen diesen Bescheid legte der Eigentümer durch seinen Rechtsanwalt form- und fristgerecht Widerspruch ein. Im weiteren Verfahren teilte uns der Anwalt jedoch mit, dass er das Mandat niedergelegt hat. Eine neue anwaltliche Vertretung war uns vom Eigentümer nicht mitgeteilt worden. Der Widerspruch des Eigentümers wurde am 09.09.2019 zurückgewiesen. Es wurden durch ihn keine Tatsachen vorgetragen, welche die Sach- und Rechtslage geändert und damit einen Widerspruch begründet hätten. Nach Rücksprache mit dem Verwaltungsgericht Schwerin wurde innerhalb der Monatsfrist gegen den Widerspruchsbescheid keine Klage erhoben. Somit ist der Bescheid vom 26.03.2019 rechtskräftig und vollziehbar. Die Tankstelle wurde am 05.12.2019 abgerissen. Die Gemeinde wird die Abrisskosten in Höhe vom 6.300 Euro nicht beim Eigentümer geltend machen können, da gutachterlich festgestellt worden ist, dass das Grundstück durch den Abriss der Gebäude keinen Mehrwert erlangt hat.



■ Vorhabenbezogener Bebauungsplan Nr. 13 Wohnanlage Sportplatz Kirchdorf

Im Rahmen des Projektes „altersgerechtes Wohnen“ in Kirchdorf fand am 21. November 2019 ein Abstimmungstermin mit einer Referentin des Landesministeriums für Energie, Infrastruktur und Digitalisierung, statt. Die Referentin Frau Kunkel ist zuständig für die Entwicklung landesplanerisch relevanter Projekte. Der Gesprächstermin wurde mit dem Ziel vereinbart, dem Ministerium das Vorhaben inhaltlich vorzustellen und gleichzeitig auch die für den Bebauungsplan erforderliche landesplanerische Zustimmung zu erreichen. An dem Gespräch nahmen auch ein Vertreter des Investors, der beauftragte Stadtplaner sowie meine Person teil. Seit geraumer Zeit ist die Gemeinde bemüht, den dringend benötigten altersgerechten Wohnraum innerhalb eines standortgerechten Gebäudes zu schaffen. In diesem Zusammenhang wurde der Investor gebeten, Alternativen zu dem bislang vorgestellten zweigeschossigen Gebäude mit flachem Satteldach vorzulegen. Hier stand die Befürchtung im Raum, das Gebäude könne aufgrund der geringen Gliederung zu massiv wirken. Der Investor kam der gemeindlichen Bitte nach und stellte eine Variante vor, die zusätzlich zu den beiden unteren Vollgeschossen ein drittes Geschoss als zurückgesetztes Staffelgeschoss zeigte. Mit der Änderung der Dachgestaltung konnte der Gebäudekörper trotz der geringfügig größeren Höhe deutlich kleinteiliger gegliedert werden. Mit der Änderung der Dachgestaltung ist die Erhöhung der Gesamtzahl der Wohnungen im Gebäude verbunden. Im Gegensatz zur 2-geschossigen Variante erhöht sich die Zahl der Wohnungen im Gebäude von ca. 40 auf ca. 55. Im Zusammenhang mit den geplanten Wohneinheiten innerhalb von Doppel- und Einzelhäusern im direkten nördlichen und östlichen Umfeld der altersgerechten Wohnungen umfasst das gesamte Bauvorhaben nun ca. 65 bis 70 Wohnungen. Der Vertreterin der Landesplanungsbehörde wurde das Konzept der Gemeinde mit den Staffelgeschossen und die städtebauliche Eingliederung in die Umgebung vorgestellt. Es ist gelungen, die Zustimmung des Ministeriums zu erreichen. Gleichzeitig konnte erreicht werden, dass die größere Zahl der Wohneinheiten innerhalb des Gebäudes nicht auf die angestrebten Erweiterungen und Arrondierungen an anderen Stellen des Gemeindegebietes angerechnet wird. Ebenso dürfen zehn Prozent der entstehenden Wohnungen auch für normales Wohnen genutzt werden. Mit der ministeriellen Zustimmung waren die Hinweise verbunden,

- den bisherigen Bebauungsplan in einen vorhabenbezogenen Bebauungsplan zu ändern,
 - die geplanten Nutzungen sowie die Gestaltung des Gebäudes im Durchführungsvertrag zu fixieren,
 - als Hauptnutzung die geplante altersgerechte Wohnanlage mit dem vereinbarten Service- und Betreuungskonzept festzuschreiben,
 - im Durchführungsvertrag die maximale Gebäudehöhe und andere wichtige Parameter der Gebäudegestaltung zu vereinbaren.
- Abschließend sind im Gesamtprojekt Räume für Ärzte, Physiotherapie, Frisöre und andere Dienstleistungen vorzusehen.

■ Stand Straßenbau Ortsdurchfahrt Timmendorf-Dorf



Die bauausführende Firma Straßen- und Tiefbau Blum GmbH Neukloster liegt mit ihren Leistungen im Rahmen des Bauzeitenplanes.

Am 03.12.2019 wurde die Asphalttragschicht vom Bauanfang bis Einfahrt Halandhof eingebaut. Aufgrund der schlechten Wetterbedingungen mussten die Arbeiten unterbrochen werden. Die Asphaltdeckschicht ist bei günstiger Wetterlage zeitnah geplant. Weiterhin wurde in diesem Abschnitt die neue Straßenbeleuchtung gesetzt und angeschlossen. Vom 23.12.2019 bis zum 10.01.2020 ist die Baustelle nicht besetzt.

■ Förderung der Elektromobilität durch öffentliche Ladesäulen

Als Bestandteile einer nachhaltigen sowie klima- und umweltverträglichen Mobilität wird Elektromobilität und die notwendige Ladeinfrastruktur zu einem wichtigen und touristisch notwendigen Standortfaktor.

Schon heute planen Besitzer von E-Fahrzeugen ihre Ausflüge und Routen auf Basis der vorhandenen Lade-Infrastruktur. Darüber hinaus informieren vernetzte Informationssysteme der Fahrzeuge ihre Fahrer über vorhandene Ladepunkte und optimieren die Fahrstrecken entsprechend der Reichweiten. Vor diesem Hintergrund hat die Gemeinde Ostseebad Insel Poel gemeinsam mit den Stadtwerken Wismar, die in der Hansestadt bereits einige Ladesäulen betreibt, vier mögliche Standorte für Ladesäulen auf der Insel Poel identifiziert (Parkplatz Fährdorf, Parkplatz Hafen Kirchdorf, Parkplatz Timmendorf, Parkplatz Schwarzer Busch), die in einer bedarfsorientierten Reihenfolge errichtet werden können.

Um Gästen überhaupt erst einmal einen öffentlichen Ladepunkt mit einer Schnelladesäule zur Verfügung stellen zu können, soll mit der Errichtung der ersten Ladesäule am Kirchdorfer Hafen bereits vor der Saison 2020 begonnen werden. Ein entsprechender Gestattungs- und Kooperationsvertrag liegt inzwischen vor. Im Kern dieses Vertrages stellt die Gemeinde lediglich den Standort zur Verfügung. Alle Investitionen im Zusammenhang mit der Anschaffung, dem Bau, Betrieb und der Instandhaltung der Anlage werden allein durch die Stadtwerke getragen, die durch den Stromverkauf eine Refinanzierung anstrebt. Entsprechend der Erfahrungen sollen dann in den Folgejahren weitere Standorte folgen.



– Fortsetzung Verwaltungsbericht –

■ Projekt WiFi4EU

In Bezug auf die Information in der Gemeindevertretersitzung am 11.06.2018 erhielt die Gemeinde Ostseebad Insel Poel am 23.10.2019 die Mitteilung, dass aufgrund der begrenzten Finanzkapazität der Antrag auf Errichtung eines öffentlichen Internet-Zuganges abgelehnt wurde.

■ Veränderungen im Bereich Personal

Der Hauptausschuss der Gemeinde Ostseebad Insel Poel hat in seiner Sitzung am 18.11.2019

beschlossen, Julia Roob als Sachbearbeiterin im Fachbereich Meldewesen/Gewerbe einzustellen. Frau Roob hat jedoch die Stelle nicht angetreten. Auf Nachfrage beim Innenministerium zu verfügbaren Praktikanten konnte uns Lena Bulz befristet zugewiesen werden. Sie erlernt den Beruf der Verwaltungswirtin und wird im Rahmen des Praktikums im Fachbereich Meldewesen/Gewerbe bis zum 19.04.2020 bei uns beschäftigt sein.

Des Weiteren wurde im Hauptausschuss festgelegt, dass als Nachfolger für Rainer Bank Herr René Kelch ab 01.01.2020 im Bauhof tätig sein wird.

*Gabriele Richter,
Bürgermeisterin*

Neuer Mitarbeiter in der Gemeindeverwaltung



Mein Name ist Lukas Biebernick und ich bin ab dem 2. Januar 2020 der neue Mitarbeiter in der Gemeindeverwaltung im Bereich Bau. Als gelernter Architekt bringe ich langjährige Erfahrung in der Planung und Umsetzung von Umbau- und Sanierungsmaßnahmen im Krankenhausbereich mit. Meine freie Zeit verbringe ich mit meinen Kindern und vielseitigen Aktivitäten, wie dem Handwerken, oder genieße eine ruhige Minute. Ich freue mich auf eine zielgerichtete Zusammenarbeit und ein konstruktives Miteinander.

Die nächste Gemeindevertretersitzung findet am 27. Januar 2020 um 19.00 Uhr in den Räumen des Gemeinde-Zentrums 13, 23999 Insel Poel OT Kirchdorf. Die aktuelle Tagesordnung wird zeitnah unter www.ostseebad-insel-poel.de unter „Aktuelles“ veröffentlicht.

Mitteilung über die Schließzeiten in der Gemeindeverwaltung

Aufgrund von Renovierungsarbeiten sind folgende Bereiche geschlossen:



7. Januar 2020

Bereich Liegenschaften und Bau

An den Tagen danach findet eine eingeschränkte Sachbearbeitung statt.

Wir bitten um Ihr Verständnis.

Neue Schiedspersonen gewählt

Auf der Sitzung der Gemeindevertretung am 16. Dezember 2019 wurde Ditmar Brünn als Schiedsperson der Gemeinde Ostseebad Insel Poel gewählt. Herr Brünn tritt damit die Nachfolge von Fritz Hildebrandt an, welcher das Amt der Schiedsperson noch bis Anfang Januar bekleidet. In der gleichen Sitzung wurde Rose Strauven als Stellvertreterin der Schiedsperson gewählt. Die Wahl wurde notwendig, da die fünfjährige Amtszeit von Herrn Hildebrandt im Januar 2020 ausläuft.

Ich gratuliere den beiden neuen Schiedspersonen zu ihrer Wahl und wünsche ihnen allzeit viel Schaffenskraft und Erfolg in ihrem verantwortungsvollen Amt.

Gabriele Richter, Bürgermeisterin

Abbruchrisiko an Küsten

In den Strandabschnitten von Schwarzen Busch bis Gollwitz und von Hinter Wangern bis Timmendorf können aufgrund der Hochwasser- und Sturmereignisse sowie des regenreichen Herbstes weitere Steilküstenabbrüche vorkommen. Spaziergänger sollten einen gehörigen Abstand von der Steilküste halten, denn dort bestehen nach wie vor große Gefahren. Insbesondere sollten Eltern auf ihre Kinder achten, damit diese nicht in den Höhlen (Brandungshohlkehlen) spielen oder sich dort verstecken wollen.

*Gabriele Richter
Bürgermeisterin*



Jagdgenossenschaft Insel Poel

Öffentliche Bekanntmachung

Der Vorstand der Jagdgenossenschaft Insel Poel lädt zur Jagdgenossenschaftsversammlung gemäß § 5 Abs. 2 der Satzung der Jagdgenossenschaft Insel Poel vom 08.03.2002 ein. Die Versammlung der Jagdgenossenschaft Insel Poel findet am

Freitag, dem 31. Januar 2020, um 18.00 Uhr in der Gaststätte „Zur Insel“

in 23999 Insel Poel OT Kirchdorf, Wismarsche Straße 18 statt.

Tagesordnung:

1. Eröffnung der Sitzung und Begrüßung durch die Jagdvorsteherin
2. Feststellung der ordnungsgemäßen Ladung
3. Feststellung der Anwesenheit und Beschlussfähigkeit
4. Genehmigung der Tagesordnung
5. Bericht der Jagdvorsteherin
6. Bericht zur Führung des Jagdkatasters – Frau Seitz
7. Bericht des Kassenwartes – Herr Brauer
8. Bericht des Kassenprüfers – Herr Bruhn
9. Diskussion und Beschlussfassung zu den Berichten
10. Beschluss über die Entlastung des Vorstandes
11. Beschluss zum Aufnahmeantrag von Helen Clermont als Mitpächter im Jagdrevier II
12. Beschluss zur Satzungsänderung der Jagdgenossenschaft Insel Poel

13. Beschluss zur Bereitstellung von Finanzmitteln für zweckgebundene Projekte und Poeler Vereine
14. Neuwahlen des Vorstandes für die Jahre 2020-2024
15. Sonstiges

Hinweis:

Teilnahmeberechtigt sind alle Eigentümer von land- und forstwirtschaftlichem Grundbesitz. Jeder Jagdgenosse kann sein Stimmrecht durch einen, mit schriftlicher Vollmacht versehenen, anderen Jagdgenossen, seinen Ehegatten oder durch einen volljährigen Verwandten ersten Grades ausüben lassen. Grundbesitzwechsel sind vom Erwerber bei der Jagdvorsteherin durch einen Grundbuchauszug (§ 2 Abs. 2 der obigen Satzung) nachzuweisen. Es wird ausdrücklich darauf hingewiesen, dass die Versammlung in jedem Fall – unbeschadet der Zahl der Anwesenden oder Vertreter – beschlussfähig ist. Der Entwurf zur Satzungsänderung kann während der allgemeinen Öffnungszeiten in der Gemeindeverwaltung Insel Poel, Gemeinde-Zentrum 13, 23999 Insel Poel OT Kirchdorf eingesehen werden.

*Gabriele Richter,
Jagdvorsteherin Insel Poel*

Amtliche Bekanntmachung der Gemeinde Ostseebad Insel Poel

Betreff: Bebauungsplan Nr. 36 „Weitendorf West“

Bekanntmachung der frühzeitigen Beteiligung der Öffentlichkeit gemäß § 3 Abs. 1 BauGB

Die Gemeindevertretung der Gemeinde Ostseebad Insel Poel hat in ihrer Sitzung am 16.12.2019 den Vorentwurf der Satzung über den Bebauungsplan Nr. 36 „Weitendorf West“ einschließlich der Begründung mit Umweltbericht gebilligt und zur frühzeitigen Beteiligung der Öffentlichkeit gemäß § 3 Abs. 1 Baugesetzbuch (BauGB) bestimmt.

Der Geltungsbereich des Bebauungsplanes Nr. 36 mit einer Größe von rund 6.440 m² befindet sich im Süden der Ortslage Weitendorf, die sich südlich des Hauptortes Kirchdorf in der Gemeinde Ostseebad Insel Poel befindet, und ist dem Übersichtsplan zu entnehmen.

Mit dem Bebauungsplan Nr. 36 „Weitendorf West“ beabsichtigt die Gemeinde Ostseebad Insel Poel, die planungsrechtlichen Voraussetzungen für eine Bebauung mit vier Einzelhäusern zum Wohnen im Süden der Ortslage Weitendorf zu schaffen.

Zum Zwecke der **frühzeitigen Beteiligung der Öffentlichkeit** liegt der Vorentwurf des Bebauungsplanes Nr. 36 mit dem dazugehörigen

Vorentwurf der Begründung einschließlich Umweltbericht in der Zeit

vom 20.01. bis zum 21.02.2020

während der Öffnungszeiten in der Gemeindeverwaltung der Gemeinde Ostseebad Insel Poel, Gemeinde-Zentrum 13, 23999 Kirchdorf, öffentlich zu jedermanns Einsicht aus. Die Planunterlagen sind zusätzlich in dem o. g. Auslegungszeitraum auf der Internetseite der Gemeinde unter www.ostseebad-insel-poel.de einsehbar.

Während der Öffentlichkeitsbeteiligung gemäß § 3 Abs. 1 BauGB können von jedermann Stellungnahmen zum Vorentwurf schriftlich oder zur Niederschrift abgegeben werden. Im Zeitraum der frühzeitigen Öffentlichkeitsbeteiligung besteht auch die Möglichkeit der Erörterung. Die Gemeinde weist darauf hin, dass nicht fristgerecht abgegebene Stellungnahmen bei der Beschlussfassung über den Bauleitplan unberücksichtigt bleiben können.

Ostseebad Insel Poel, den 17.12.2019

Richter, Bürgermeisterin

Anlage: Übersichtsplan

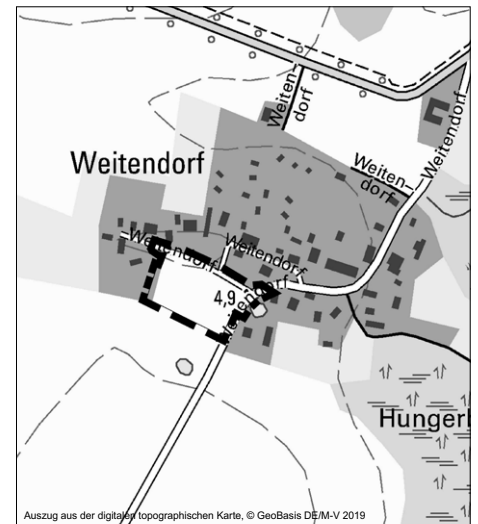

Amtliche Bekanntmachung der Gemeinde Ostseebad Insel Poel

Betreff: Bebauungsplan Nr. 38 „Ortslage Niendorf“

Bekanntmachung der frühzeitigen Beteiligung der Öffentlichkeit gemäß § 3 Abs. 1 BauGB

Die Gemeindevertretung der Gemeinde Ostseebad Insel Poel hat in ihrer Sitzung am 16.12.2019 den Vorentwurf der Satzung über den Bebauungsplan Nr. 38 „Ortslage Niendorf“ einschließlich der Begründung mit Umweltbericht gebilligt und zur frühzeitigen Beteiligung der Öffentlichkeit gemäß § 3 Abs. 1 Baugesetzbuch (BauGB) bestimmt.

Der Geltungsbereich des Bebauungsplanes Nr. 38 mit einer Größe von rund 7,0 ha umfasst die Ortslage Niendorf der Gemeinde Ostseebad Insel Poel. Die Ortslage befindet sich mittig gelegen auf der Ostseeinsel Poel, südöstlich des Hauptortes Kirchdorf, am östlichen Ufer der Kirchsee, direkt angrenzend an die Landesstraße L121 und ist dem Übersichtsplan zu entnehmen.

Der Geltungsbereich des Bebauungsplanes Nr. 38 unterteilt sich in zwei Teilbereiche:

- Teilbereich „Einfacher Bebauungsplan“ (rund 4,3 ha) gemäß § 30 Abs. 3 BauGB
- Teilbereich „Qualifizierter Bebauungsplan“ (rund 2,7 ha) gemäß § 30 Abs. 1 BauGB

Der Bebauungsplan Nr. 38 verfolgt zwei zu differenzierende Ziele, weshalb der Geltungsbereich in zwei Teilbereiche gegliedert ist. Das erste Ziel des Bebauungsplanes ist die Wahrung Niendorfs, als eine vorrangig dem Dauerwohnen dienende Ortslage. Dieses Ziel wird mit dem Teilbereich „Einfacher Bebauungsplan“ verfolgt. Das zweite Ziel des Bebauungsplanes Nr. 38 besteht in der Schaffung von Mietwohnraum durch Nachverdichtung einer bestehenden Baulücke innerhalb Niendorfs und die Arrondie-

rung der Ortslage durch zusätzliche Wohnbebauung sowie der Errichtung einer Wohn- und Freizeitanlage für Menschen mit geistigen und körperlichen Einschränkungen. Die planungsrechtlichen Voraussetzungen zur Verfolgung des zweiten Zieles werden mit dem Teilbereich „Qualifizierter Bebauungsplan“ geschaffen.

Zum Zwecke der **frühzeitigen Beteiligung der Öffentlichkeit** liegt der Vorentwurf des Bebauungsplanes Nr. 38 mit dem dazugehörigen Vorentwurf der Begründung einschließlich Umweltbericht in der Zeit

vom 20.01. bis zum 21.02.2020

während der Öffnungszeiten in der Gemeindeverwaltung der Gemeinde Ostseebad Insel Poel, Gemeinde-Zentrum 13, 23999 Kirchdorf, öffentlich zu jedermanns Einsicht aus. Die Planunterlagen sind zusätzlich in dem o. g. Auslegungszeitraum auf der Internetseite der Gemeinde unter www.ostseebad-insel-poel.de einsehbar.

Während der Öffentlichkeitsbeteiligung gemäß § 3 Abs. 1 BauGB können von jedermann Stellungnahmen zum Vorentwurf schriftlich oder zur Niederschrift abgegeben werden. Im Zeitraum der frühzeitigen Öffentlichkeitsbeteiligung besteht auch die Möglichkeit der Erörterung. Die

Anlage: Übersichtsplan

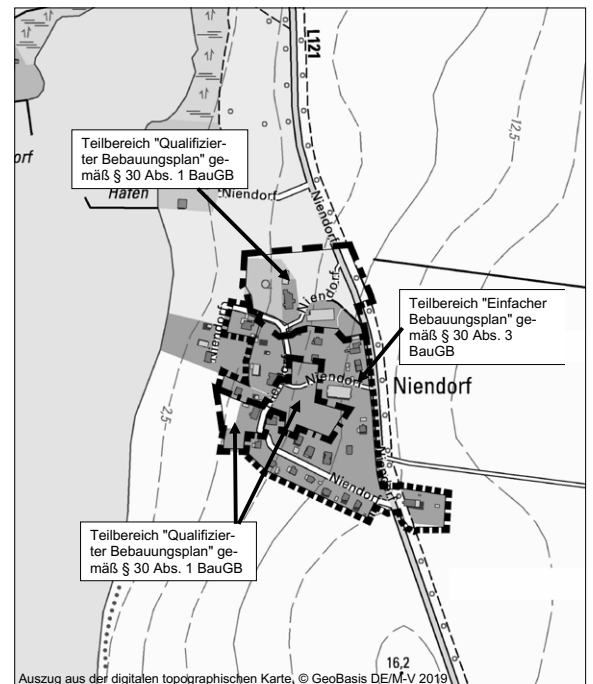

Gemeinde weist darauf hin, dass nicht fristgerecht abgegebene Stellungnahmen bei der Beschlussfassung über den Bauleitplan unberücksichtigt bleiben können.

Ostseebad Insel Poel, den 17.12.2019

Richter, Bürgermeisterin

Staatliches Amt für Landwirtschaft und Umwelt Westmecklenburg, Flurneuerungsbehörde

Freiwilliger Landtausch „Dambeck-Kaltenhof“

Öffentliche Bekanntmachung: Anordnungsbeschluss mit der Aufforderung zur Anmeldung unbekannter Rechte

I.

a) Anordnungsbeschluss

Mit diesem Beschluss wird der Freiwillige Landtausch „Dambeck-Kaltenhof“, Gemeinden Bobitz, Insel Poel, Wardow, Landkreise Nordwestmecklenburg und Rostock nach § 103c Abs. 2 Flurbereinigungsgesetz (FlurbG) angeordnet.

Dem Freiwilligen Landtausch unterliegen nachfolgende Flurstücke:

Landkreis:	Nordwestmecklenburg		
Gemeinde	Gemarkung	Flur	Flurstücke
Bobitz	Dambeck	1	31/4, 71
		2	16/2, 50
		3	74, 75, 77, 80, 247
Insel Poel	Kaltenhof	1	2/10, 3/9, 23/5, 6/16, 7/11
Landkreis:	Rostock		
Gemeinde	Gemarkung	Flur	Flurstücke
Wardow	Teschow	1	440

Das Verfahrensgebiet umfasst nach dem Liegenschaftskataster 56,8406 ha. Die dem Freiwilligen Landtausch unterliegenden Flurstücke sind in der mit diesem Beschluss verbundenen Übersichtskarten durch farbige Markierung gekennzeichnet. Die genaue Abgrenzung nach Flurstücken kann im Bedarfsfall beim Staatlichen Amt für Landwirtschaft und Umwelt Westmecklenburg, Bleicherufer 13, 19053 Schwerin, nach vorheriger Terminabsprache eingesehen werden.

Die Verfahrensflächen befinden sich teilweise im Flurneuerungsverfahren „Insel Poel“. Dies betrifft folgende Flurstücke:

Landkreis:	Nordwestmecklenburg		
Gemeinde	Gemarkung	Flur	Flurstücke
Insel Poel	Kaltenhof	1	2/10, 3/9, 23/5, 6/16, 7/11

b) Gründe

Der Freiwillige Landtausch dient überwiegend ... :

- ... zum Zweck der Verbesserung der Agrarstruktur, beziehungsweise Forststruktur, dabei ...
- ... zur Zusammenlegung der Flurstücke zu großen Wirtschaftsflächen.
- ... zur Verbesserung ungünstiger Grundstücksformen.
- ... zur Verkürzung der Entfernung vom land- und forstwirtschaftlichen Betrieb zu den zu bewirtschaftenden Flächen.

Die Tauschpartner haben die Durchführung des Freiwilligen Landtausches beantragt und glaubhaft gemacht, dass er sich zeitnah verwirklichen lässt. Der Freiwillige Landtausch wird nach §§ 103a ff. FlurbG angeordnet und durchgeführt.

II. Aufforderung zur Anmeldung unbekannter Rechte § 14 Abs. 1 bis 3 FlurbG

Inhaber von Rechten, die nicht aus dem Grundbuch ersichtlich sind, die aber zur Beteiligung am Freiwilligen Landtauschverfahren berechtigen, werden aufgefordert, diese Rechte innerhalb von drei Monaten – gerechnet vom ersten Tage dieser Bekanntmachung – bei Flurneuerungsbehörde Staatliches Amt für Landwirtschaft und Umwelt Westmecklenburg, Bleicherufer 13, 19053 Schwerin, anzumelden.

Diese Rechte sind auf Verlangen der Flurneuerungsbehörde innerhalb einer von dieser zu setzenden Frist nachzuweisen. Werden Rechte erst nach Ablauf der vorbezeichneten Fristen angemeldet oder nachgewiesen, so kann die Flurneuerungsbehörde Staatliches Amt für Landwirtschaft und Umwelt Westmecklenburg die bisherigen Verhandlungen und Festsetzungen gelten lassen.

Der Inhaber eines vorstehend bezeichneten Rechts muss die Wirkung eines vor der Anmeldung eingetretenen Fristablaufs ebenso gegen sich gelten lassen wie der Beteiligte, demgegenüber die Frist durch Bekanntgabe des Verwaltungsaktes zuerst in Lauf gesetzt worden ist.

Rechtsbehelfsbelehrung:

Gegen diesen Beschluss zur Anordnung eines Freiwilligen Landta-

Übersichtskarte 1 zum Anordnungsbeschluss

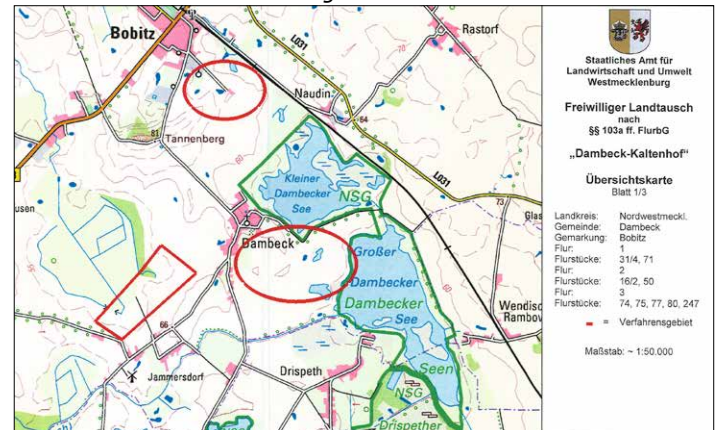

Übersichtskarte 2 zum Anordnungsbeschluss

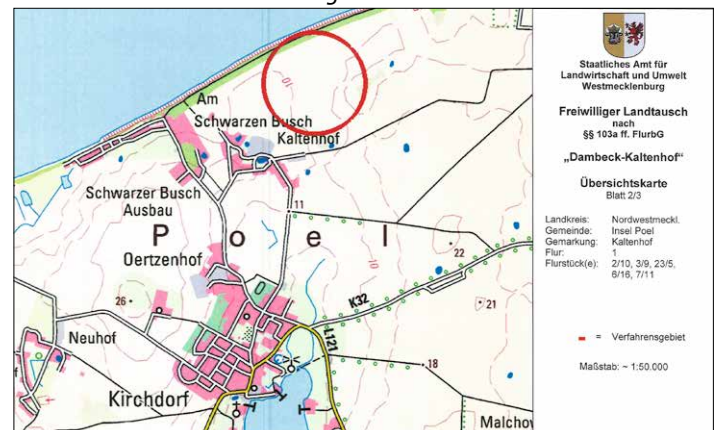

Übersichtskarte 3 zum Anordnungsbeschluss

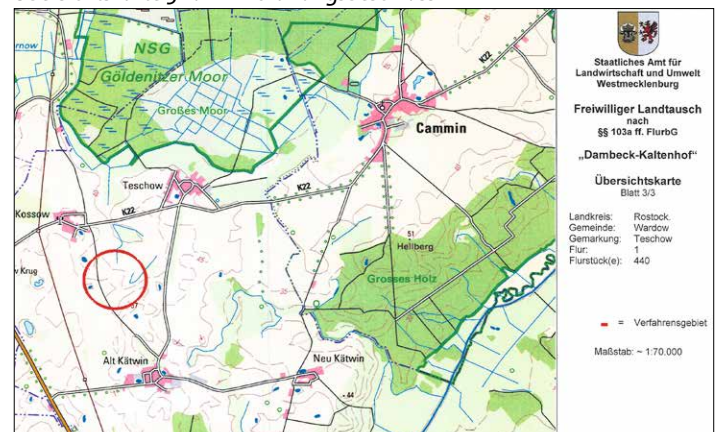

ches kann innerhalb eines Monats nach Bekanntgabe Widerspruch beim Staatlichen Amt für Landwirtschaft und Umwelt Westmecklenburg, Sitz Schwerin erhoben werden.

Schwerin, den 21.11.2019

Im Auftrag gez. A. Winkelmann

Leiterin der Abteilung Integrierte ländliche Entwicklung

Ausfertigungsvermerk: Die Ausfertigung stimmt mit der Urschrift überein und wurde zum Zwecke der Bekanntgabe erstellt.

Ausgefertigt:

Schwerin, 25.11.2019

Im Auftrag gez. M. Zimmermann (Sachbearbeiterin)

Jahresabschluss 2017 des Eigenbetriebes Kurverwaltung Insel Poel der amtsfreien Gemeinde Ostseebad Insel Poel gemäß § 14 Abs. 5 Kommunalprüfungsgesetz (KPG)

Bekanntmachung des Eigenbetriebes Kurverwaltung Insel Poel der Gemeinde Ostseebad Insel Poel vom 2. Januar 2020

Der Jahresabschluss des Jahres 2017 des Eigenbetriebes Kurverwaltung Insel Poel der Gemeinde Ostseebad Insel Poel wurde durch die BRB Revision und Beratung KG Wirtschaftsprüfungsgesellschaft, Steuerberatungsgesellschaft, geprüft und am 17. Dezember 2018 mit folgendem uneingeschränkten Bestätigungsvermerk versehen:

„Unsere Prüfung hat zu keinen Einwendungen geführt. Nach unserer Beurteilung aufgrund der bei der Prüfung gewonnenen Erkenntnisse entspricht der Jahresabschluss den gesetzlichen Vorschriften (und den ergänzenden Bestimmungen des Landesrechnungshofes Mecklenburg-Vorpommern) und vermittelt unter Beachtung der Grundsätze ordnungsmäßiger Buchführung ein den tatsächlichen Verhältnissen entsprechendes Bild der Vermögens-, Finanz- und Ertragslage des Eigenbetriebes. Der Lagebericht steht im Einklang mit dem Jahresabschluss, vermittelt insgesamt ein zutreffendes Bild von der Lage des Eigenbetriebes und stellt die Chancen und Risiken der zukünftigen Entwicklung zutreffend dar. Die wirtschaftlichen Verhältnisse des Eigenbetriebes geben nach unserer Beurteilung keinen Anlass zu wesentlichen Beanstandungen.“

Die Gemeindevertretung der amtsfreien Gemeinde Ostseebad Insel Poel hat am 28.01.2019 unter Vorbehalt der Freigabe durch den Landesrechnungshof folgende Beschlüsse gefasst:

1. Der auf den 24. August 2018 ausgestellte Jahresabschluss zum 31. Dezember 2017 sowie von der BRB Revision und Beratung KG, Wirtschaftsprüfungsgesellschaft, Steuerberatungsgesellschaft, geprüft und mit uneingeschränktem Bestätigungsvermerk vom 17. Dezember 2018 versehene Jahresabschluss zum 31. Dezember 2017, der eine Bilanzsumme von 1.703.501,31 Euro ausweist, wird festgestellt.
2. Der ausgewiesene Jahresüberschuss für das Geschäftsjahr 2017 in Höhe von 1.731,93 € wird auf neue Rechnung vorgetragen.
3. Für das Geschäftsjahr 2017 wird dem Werkleiter des Eigenbetriebes Kurverwaltung Insel Poel, Herrn Markus Frick Entlastung erteilt.

Der Jahresabschluss 2017 und der Lagebericht werden in der Zeit vom 02.01.2020 bis zum 17.01.2020 in den Räumen der Kurverwaltung Insel Poel, Gemeinde-Zentrum 2, 23999 Insel Poel OT Kirchdorf, öffentlich ausgelegt.

Führerscheinumtausch – wie geht das?

EU-Führerschein wird verpflichtend. Fristen für den Umtausch auf einen Blick

Wurde ihr Motorrad- oder Autoführerschein vor dem 19.1.2013 ausgestellt? Dann muss dieser gegen einen neuen EU-Plastikkartenführerschein umgetauscht werden. Das hat der Bundesrat beschlossen. Es geht um 15 Millionen Papierführerscheine (ausgestellt bis 1998) und weitere 28 Millionen Plastikkartenführerscheine, die danach bis zum 18.1.2013 ausgestellt wurden. Ihre Besitzer müssen sich rechtzeitig um einen Umtausch kümmern.

Grund für die Anordnung des Umtausches durch die EU-Richtlinie ist der Wunsch nach einem einheitlichen fälschungssicheren Führerscheindokument ab 2033. Zudem sollen alle Führerscheine in einer Datenbank erfasst werden, um Missbrauch zu verhindern.

Fahrerlaubnis bleibt unberührt

Die EU-Umtauschpflicht bezieht sich nur auf den Führerschein als Nachweisdokument – die jeweiligen Fahrerlaubnisse an sich gelten weiterhin unbefristet. Beim Umtausch erfolgt also keine neue Prüfung.

Was braucht man zum Umtausch?

Wer den Führerschein umtauschen möchte, muss beim zuständigen Straßenverkehrsamt einen Antrag stellen. Dazu ist der Personalausweis oder Reisepass vorzulegen und ein biometrisches Passfoto nötig. Die Kosten für den neuen Führerschein betragen ca. 25 Euro

Bearbeitungsgebühr sowie 5 bis 20 Euro für das Foto. Wer weiter mit seinem alten Führerschein fährt und die Frist für den Umtausch verstreichen lässt, riskiert ein Verwarnungsgeld. Setzt die Bundesregierung den Fristenplan zum Führerscheinumtausch um, kann sie die Verordnung verkünden und in Kraft treten lassen.

Papierführerscheinumtausch

Geburtsjahr des Fahrerlaubnisinhabers	Umtausch bis
■ vor 1953	19.01.2033
■ 1953-1958	19.01.2022
■ 1959-1964	19.01.2023
■ 1965-1970	19.01.2024
■ 1971-31.12.1998	19.01.2025

Plastikkartenführerscheinumtausch

Ausstellungsjahr des Führerscheins	Umtausch bis
■ 01.01.1999-2001	19.01.2026
■ 2002-2004	19.01.2027
■ 2005-2007	19.01.2028
■ 2008	19.01.2029
■ 2009	19.01.2030
■ 2010	19.01.2031
■ 2011	19.01.2032
■ 2012-18.01.2013	19.01.2033

Quelle: Dr. Rita Bourauel, „mobil und sicher – Das Verkehrswachtmagazin“

Stellenausschreibung Sekretariat

Die Gemeinde Ostseebad Insel Poel schreibt ab dem 01.03.2020 bis 30.06.2021 die Stelle **Sekretärin/Sekretär (m/w/d)** aus.

Es handelt sich hierbei um die Besetzung einer Stelle im Rahmen der Vertretung der Elternzeit, die mit einer wöchentlichen Arbeitszeit von 38 Stunden, befristet zu besetzen ist. Die Vergütung erfolgt entsprechend TVöD, Entgeltgruppe 7.

Das Aufgabengebiet umfasst:

- allgemeine Sekretariatsarbeit wie Telefonzentrale, Kundenverkehr, Korrespondenz, Eingangs- und Ausgangspost, Büroorganisation, Schnittstellen- und Informationsmanagement, Terminverwaltung, Raumbelastung und Gästebewirtung
- Sitzungsdienst: Vor- und Nachbereitung der Sitzungen, Erstellung der Einladungen, Protokollieren der Sitzungen
- Poeler Inselblatt: Schreiben von Artikeln für das amtliche Bekanntmachungsblatt, Redaktionelle Bearbeitung, Abstimmen des Layouts mit dem Verlag
- Internetauftritt der Gemeinde Ostseebad Insel Poel: tägliche Aktualisierung, Veröffentlichung, Einstellen von Bekanntmachungen
- Beschwerdemanagement: Entgegennahme von Beschwerden/Anmerkungen, Weiterleitung an zuständige Bearbeiter, fristgerechte Beantwortung an die Bürger
- Beschaffungswesen: Bedarfsermittlung und Bestellung von Büroinventar und Arbeitsmaterialien
- sonstige Tätigkeiten

Anforderungsprofil:

Voraussetzung ist eine erfolgreich abgeschlossene Ausbildung zur/zum Verwaltungsfachangestellte/er, Büromanagement/Bürokauffrau/Bürokaufmann sowie vergleichbares. Weitere Anforderungen sind:

- sehr gute Kommunikations- und Teamfähigkeit
- selbstständiges Arbeiten
- freundlicher und souveräner Umgang mit Menschen
- Sicherer Umgang mit den gängigen MS-Office-Programmen
- sehr gute Deutschkenntnisse in Wort und Schrift
- Flexibilität und Stabilität in Stresssituationen

Ihre aussagefähige Bewerbung senden Sie bitte schriftlich bis zum 15.01.2020 an die Gemeindeverwaltung Ostseebad Insel Poel Frau Eggert, Gemeinde-Zentrum 13 23999 Insel Poel OT Kirchdorf d.eggert@inselpoel.net

Die Fahr- und Bewerbungskosten werden nicht erstattet. Bewerber/innen mit Behinderung werden bei gleicher Eignung, Befähigung und fachlicher Leistung bevorzugt berücksichtigt.

Gabriele Richter, Bürgermeisterin

Besinnliche Weihnachtsfeier

Am 4. Dezember fand die erste Weihnachtsfeier für unsere Senioren in der Gaststätte „Zur Insel“ statt. Die Idee dazu hatte die Gemeinde Ostseebad Insel Poel zusammen mit dem Verein Poeler Leben. Über 70 Gäste haben mit uns den Nachmittag in weihnachtlicher Atmosphäre verbracht. Neben Kaffee, Kuchen und Gebäck wurde die Veranstaltung mit einem kleinen Kulturprogramm umrahmt.

Bevor die Kaffeetafel eröffnet worden war, trug Renate Lewerenz das Gedicht „Der Honigkuchen“ vor. Dann hatten die charmanten „Dienstagfrauen“ vom Verein „Poeler Leben“ ihre Aufführung und haben ein kleines Theaterstück „Operation im einem Heim“ aufgeführt, das bei allen Gästen ein Lächeln auf die Lippen gezaubert hatte.

Ein weiterer Höhepunkt des Nachmittags war

der Auftritt der Schülerinnen und Schüler der 1. Klasse unserer Regionalen Schule mit ihrer Lehrerin Anne Gauer. Mit Gedichten und Gesang sorgten sie für gute Unterhaltung.

Den Abschluss des Programms bildeten die Sängerinnen und Sänger unseres Trachtenchors des Vereins Poeler Lebens unter Leitung von Ingeborg Müller. Sie haben das Publikum mit ihren Liedern begeistert und zum Mitsingen angesteckt. Das gemeinsame Singen machte Spaß und es verbindet die Menschen auf eine ganz besondere Art und Weise.

Die Bürgermeisterin Gabriele Richter und die Vereinsvorsitzende Friederike Nolte vom Verein „Poeler Leben“ bedankten sich herzlich bei allen Beteiligten, die am Programm mitgewirkt haben und dadurch diese Weihnachtsfeier zu etwas Besonderem machten.



Mein Lieblingsplatz ist neben Dir.

Ihr habt uns einen unvergesslichen Tag beschert.

Wir möchten uns daher auch auf diesem Wege noch einmal herzlich für die Glückwünsche, Blumen und Geschenke zu unserer



Goldenen Hochzeit

bedanken.

Für die wundervolle Feier danken wir ganz besonders unseren Kindern, Enkelkindern, Verwandten, Freunden und Bekannten. Ein großes Dankeschön gilt ebenfalls der Bürgermeisterin, dem Poeler Sportverein, der Mittwochs-Sportgruppe, dem Verein Poeler Leben und für den bewegendsten Augenblick der Fußball-Meisterschaft des Jahres 1986/87.



Für die sehr gute Bewirtung danken wir dem Team des „Hotels Schäferreck“ und „DJ Henry“ für die tolle musikalische Untermalung.

Eva und Paul Köhn
Kirchdorf, November 2019

AED-Defibrillatoren an neuen Standorten

Ab sofort können die vier neuen Defibrillatoren an folgenden Standorten zum Einsatz kommen.

- Kirchdorf (Parkplatz Gemeindezentrum, Sanitärgebäude)
- Kirchdorf (Kurverwaltung)
- Am Schwarzen Busch (Sanitärgebäude)
- Gollwitz (Am Teich, Boxen für E-Bikes)



Seit Februar 2018 befinden sich bereits zwei Defibrillatoren am

■ Hafenmeistergebäude in Timmendorf sowie
■ Hafenmeistergebäude in Kirchdorf
im Einsatz. Der automatische Defibrillator (AED), welcher auch von Laien eingesetzt werden kann, hat selbsterklärende Funktionen und wird durch eindeutiger Sprachanweisungen bedient. Durch diese schnelle Verfügbarkeit werden dadurch wertvolle Minuten bis zum Eintreffen des Rettungswagens im Notfall überbrückt und Menschenleben gerettet.

Es ist weiter angedacht, im Zuge des Gesundheitstages des MGH's, voraussichtlich am 25. Mai 2020, eine Einweisung für alle Interessierten für die Handhabung dieser Defibrillatoren durchzuführen.

Für weitere Fragen steht Ihnen Frau Haack, Tel.: 038425/428110 von der Gemeindeverwaltung, gerne zur Verfügung.

Adventsfeier im Verein Poeler Leben e. V.

Die Gemeinde Ostseebad Insel Poel veranstaltete in diesem Jahr erstmalig in Kooperation mit unserem Verein eine Adventsfeier für die Seniorinnen und Senioren unserer Insel. Sie fand am 05.12.2019 in der „Insel“ statt (s. Seite 8).

Unsere Adventsfeier am 12.12.2019 begann um 14.00 Uhr im Vereinshaus/MGH. Über 40 Personen trafen sich zu Stollen, Backwerk und Kaffee. Wir mussten etwas zusammenrücken, damit alle Platz fanden. Die Stimmung war erwartungsvoll und rege wurden Neuigkeiten ausgetauscht. Die große Tafel war schön geschmückt und jeder Gast hatte eine kleine Tüte mit Obst und Süßigkeiten auf dem Teller. Musik kam vom Band bzw. der Technik. Sie hatte es aber schwer gegen die Geräuschkulisse.

Die Künstlerin und Malerin Ulrike Neu hatte sich bereiterklärt, die etwas traurige Geschichte vom Weihnachtsbaum aus der Feder des dänischen Schriftstellers Hans Christian Andersen vorzulesen.

Weihnachtslieder wurden gesungen. Wir saßen warm und gemütlich beisammen und durften dankbar sein, dass wir in Frieden und Freiheit diese schöne Vorweihnachtszeit genießen konnten. Danke an Friederike Nolte und Elisabeth Rubach für die Vorbereitungen und die Organisation.

Der Vorstand des Vereins Poeler Leben e. V. und das MGH wünschen Ihnen allen Gesundheit und Zufriedenheit für das kommende Jahr. Bis zum Wiedersehen im Jahr 2020. *Helga Buhtz*



Abholtermin der Wertstofftonne

JANUAR
22.01.
(Mittwoch)



„Ein Optimist ist ein Mensch, der die Dinge nicht so tragisch nimmt, wie sie sind.“

Karl Valentin

Fragen rund um die Pflege

Pflegestützpunkt Nordwestmecklenburg, Standort Wismar, Rostocker Straße 76,
23970 Wismar, Pflegeberater/-in: Telefon: 03841 30405082,
Sozialberater/-in: Telefon: 03841 30405083
Mehrgenerationenhaus: Telefon: 038425 42617



Geburtstagsfeier

Am Donnerstag, dem 30. Januar 2020, lädt der Verein Poeler Leben e. V. alle Mitglieder ein, die in den Monaten Juli bis Dezember 2019 ihren Geburtstag feiern konnten. Beginn ist 14.00 Uhr. Bei Musik, Kaffee und Kuchen wollen wir gemeinsam die Ehrentage nachträglich feiern. Um Anmeldung unter Telefon 21178 wird gebeten.

Veranstaltungsplan Poeler Leben e. V. Januar 2020

02.12.	13.30 Uhr	Bingo
	14.00 Uhr	Rommégruppe
06.01.	13.30 Uhr	Bingo
	14.00 Uhr	Rommégruppe
07.01.	14.30 Uhr	Dienstagsfrauen
	15.00 Uhr	Chorprobe
08.01.	10.00 Uhr	Klößpeln
	14.00 Uhr	Skat
09.01.	14.00 Uhr	Nordic Walking
	14.00 Uhr	Handarbeitsgruppe
	15.00 Uhr	Seniorenport
	16.00 Uhr	Töpfern
13.01.	13.30 Uhr	Kaffee- und Spielesachmittag
	14.00 Uhr	Rommégruppe
14.01.	9.30 Uhr	Töpfern
	14.30 Uhr	Dienstagsfrauen
	15.00 Uhr	Chorprobe
	17.30 Uhr	Töpfern
15.01.	10.00 Uhr	Klößpeln
	14.00 Uhr	Skat
16.01.	14.00 Uhr	Nordic Walking
	14.00 Uhr	Handarbeitsgruppe
	15.00 Uhr	Seniorenport
	15.00 Uhr	Lesezeit
20.01.	13.30 Uhr	Kaffee- und Spielesachmittag
	14.00 Uhr	Rommégruppe
21.01.	10.00 Uhr	Frauenforum
	14.30 Uhr	Dienstagsfrauen
	15.00 Uhr	Chorprobe
22.01.	10.00 Uhr	Klößpeln
	14.00 Uhr	Skat
23.01.	14.00 Uhr	Nordic Walking
	14.00 Uhr	Handarbeitsgruppe
	15.00 Uhr	Seniorenport
	16.00 Uhr	Töpfern
27.01.	13.30 Uhr	Kaffee- und Spielesachmittag
	14.00 Uhr	Rommégruppe
28.01.	9.30 Uhr	Töpfern
	14.30 Uhr	Dienstagsfrauen
	15.00 Uhr	Chorprobe
	17.30 Uhr	Töpfern
29.01.	10.00 Uhr	Klößpeln
	14.00 Uhr	Skat
30.01.	14.00 Uhr	Geburtstag des Monats
	15.00 Uhr	Seniorenport

Weiteres oder Änderungen unter:
www.poeler-leben-mgh.de



Wir gratulieren allen Mitgliedern, die in diesem Monat Geburtstag haben und wünschen weiterhin **Gesundheit und Wohlergehen.**

Der Vorstand Poeler Leben e. V.

Geburtstage des Monats

Die Bürgermeisterin gratuliert allen Jubilaren und wünscht ihnen Gesundheit, Wohlergehen und Geborgenheit in unserem Gemeindegewebe.



02.01. Freitag, Joachim	OT Kirchdorf	80. Geb.
03.01. Siggel, Ingrid	OT Kirchdorf	80. Geb.
09.01. Paetow, Ingeborg	OT Weitendorf	85. Geb.
13.01. Grube, Siegfried	OT Kirchdorf	80. Geb.
15.01. Haack, Renate	OT Kirchdorf	70. Geb.
16.01. Waldner, Edmund	OT Kirchdorf	80. Geb.
25.01. Lange, Käthe	OT Oertzenhof	80. Geb.
31.01. Lorenz, Margot	OT Kaltenhof	85. Geb.

Die Gemeinde Ostseebad Insel Poel gratuliert recht herzlich

zum **50. Hochzeitstag**

Elisabeth und Wolfgang Huber

aus Fährdorf am 9. Januar

und wünscht noch weiterhin schöne gemeinsame Jahre.

Jede Minute, die du im Ärger verbringst, versäumst du sechzig glückliche Sekunden deines Lebens.

W. Somerset Maugham (englischer Erzähler und Dramatiker)

Allen hier nicht genannten Jubilaren möchte die Gemeinde Ostseebad Insel Poel ebenfalls herzliche Glückwünsche zu ihrem Ehrentag aussprechen und weiterhin beste Gesundheit sowie persönliches Wohlergehen wünschen.

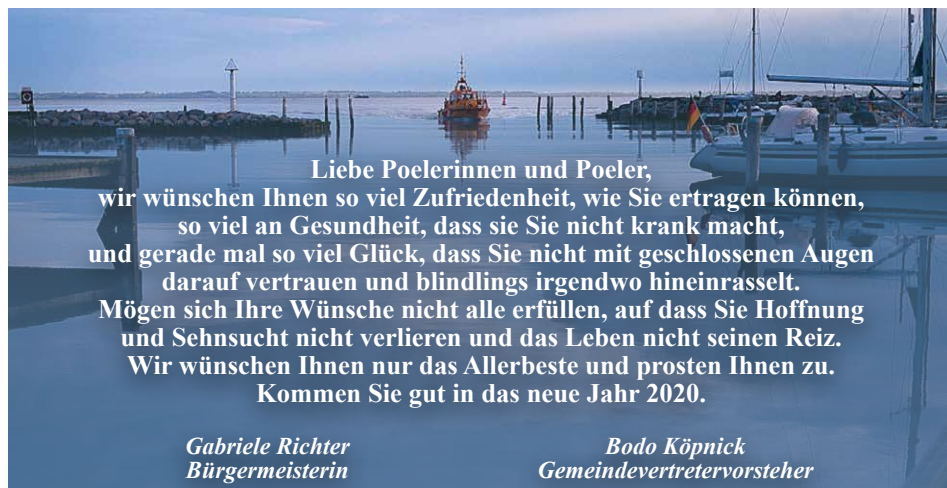

Liebe Poelerinnen und Poeler,
wir wünschen Ihnen so viel Zufriedenheit, wie Sie ertragen können,
so viel an Gesundheit, dass sie Sie nicht krank macht,
und gerade mal so viel Glück, dass Sie nicht mit geschlossenen Augen
darauf vertrauen und blindlings irgendwo hineinrasselt.
Mögen sich Ihre Wünsche nicht alle erfüllen, auf dass Sie Hoffnung
und Sehnsucht nicht verlieren und das Leben nicht seinen Reiz.
Wir wünschen Ihnen nur das Allerbeste und prosten Ihnen zu.
Kommen Sie gut in das neue Jahr 2020.

*Gabriele Richter
Bürgermeisterin*

*Bodo Köpnick
Gemeindevertretervorsteher*

Tischtennis



Liebe Poeler Bürger,
es gibt eine Reihe von begeisterten Tischtennispielern, die gern eine Abteilung eröffnen würden. Leider gibt es niemanden, der als Übungsleiter die Teilnehmer anleiten kann. Wer (voraussichtlich Sonntagvormittag) gern Tischtennis spielen möchte, melde sich bei Torsten Paetzold unter der Tel.-Nr.: 01776766714

Wir nehmen Abschied von unserer ehrenamtlich Engagierten des Mehrgenerationenhauses

Ulrike Eggers

Frau Eggers initiierte und leitete seit 2014 mit Hingabe und viel persönlichem Engagement die „Lesezeit“, die sie zu einem festen Bestandteil unserer Angebote gemacht hat.

Ulrike, wir danken dir.

Friederike Nolte
Koordinatorin
des Mehrgenerationenhauses

Sehr betroffen und traurig nehmen wir Abschied von

Ulrike Eggers

Frau Eggers war seit 2015 als Vorsitzende des Seniorenbeirates in unserer Gemeinde tätig und hat dieses Ehrenamt mit großem Engagement und Einfühlungsvermögen im Sinne unserer älteren Menschen geleitet und weiterentwickelt.

Wir werden ihre warmherzige, kompetente, bescheidene Art und ihr Feingefühl im menschlichen Miteinander sehr vermissen.

Ihr gebührt Dank und höchste Anerkennung.
Wir werden ihr Andenken in Ehren halten.

Ihrer Familie gilt unser tiefes Mitgefühl.

Gabriele Richter
Bürgermeisterin

Bodo Köpnick
Gemeindevertretervorsteher



Fotos: Sybille Stepputat-Hartwig

Einladung zur Tannenbaumverbrennung Oh, Tannenbaum ...

Wann: 11. Januar 2020

Wo: Sammelplatz hinter der Turnhalle in der Wismarschen Straße in Kirchdorf

Beginn: ab 17.00 Uhr



Für das leibliche Wohl ist gesorgt. Auf einen regen Besuch freuen sich die Kameradinnen und Kameraden der Freiwilligen Feuerwehr Kirchdorf.

Wer gar zu viel bedenkt,
wird wenig leisten.

Friedrich von Schiller

Nikolaus 2019

Der REWE-Supermarkt in Kirchdorf hatte ein großes Herz für unsere Kinder im Hort „Poeler Kükennest“. Mit einer kleinen kulturellen Einlage für das Team im REWE-Markt konnten unsere Hortkinder viele leckere Überraschungen in Empfang nehmen. Für die Erzieherinnen gab es einen schönen roten Weihnachtsstern. Ganz lieben Dank sagen alle Hortkinder und Erzieherinnen.



Wer will fleißige Handwerker seh'n, der muss in den Hort vom „Poeler Kükennest“ geh'n...

Am 15.11.2019 war es so weit, unsere neue tolle Werkbank wurde eingeweiht. Pepe Altmanns Papa und Maik Pankows Papa haben Holzstücke zur Verfügung gestellt. Olaf Hartwig, der Hausmeister vom „Poeler Kükennest“, hat sich bereiterklärt, unsere Hortkinder bei diesem Projekt zu begleiten. Amelie Liebich, Heinrich Mirow, Maik Pankow und Pepe Altmann waren schon sehr gespannt. Der Umgang mit Säge, Hammer, Winkel und Gliedermaßstab wurden den Kindern nahe gebracht. Dann ging das Messen, Sägen und Hämmern los.

Am Ende ist ein kleines Meisterstück, der „Igel“, entstanden. Alle waren sehr stolz auf das Entstandene. Jedes Kind im Hort hat die Möglichkeit (selbstbestimmend), den Werkstattführerschein zu erlangen. Ganz lieben Dank an unseren Hausmeister Olaf Hartwig. Wenn ein Opa noch Zeit und Lust hat, unseren Hausmeister zu unterstützen, um unsere Kinder mit zu begleiten, würden wir uns sehr freuen. Einfach im Hort melden. Vielen Dank schon im Voraus.

Das Hort Team



Fotos: Sybille Stepputat-Hartwig

Sprechstunde der Bürgermeisterin*Liebe Einwohnerinnen und Einwohner,*

es ist mir ein persönliches Anliegen, für Sie stets ein offenes Ohr zu haben. Dafür haben Sie jeden Donnerstag von 16.00 bis 18.00 Uhr die Gelegenheit, in die Sprechstunde zu kommen. Leider werden auch andere Termine vorgegeben, die durch mich wahrzunehmen sind. Für einen verbindlichen Termin empfehle ich Ihnen eine telefonische Absprache für die Bürgermeistersprechstunde, ggf. auch mit Vereinbarung eines Ausweichtermins an einem anderen Wochentag. Nutzen Sie bitte dazu die Terminvereinbarung über das Sekretariat, Tel.: 038425 428110.

*Gabriele Richter, Bürgermeisterin***Gemeindevertreter-
vorstehersprechstunde**

findet jeden Donnerstag
von 17.00 bis 18.00 Uhr
mit Bodo Köpnick statt.

Öffnungszeiten**Gemeindeverwaltung
Ostseebad Insel Poel**

Dienstag, 08.00 – 12.00 Uhr, 13.00 – 16.00 Uhr
Donnerstag, 08.00 – 12.00 Uhr, 15.00 – 18.00 Uhr
Freitag, 08.00 – 12.00 Uhr

Gemeindeverwaltung Ostseebad Insel Poel,
Gemeinde-Zentrum 13,
23999 Insel Poel OT Kirchdorf,
Tel.: 038425 42810
www.ostseebad-insel-poel.de

**Öffnungszeiten
Kurverwaltung Insel Poel**

Montag bis Freitag
09.00 Uhr bis 17.00 Uhr

Gemeinde-Zentrum 2,
23999 Insel Poel OT Kirchdorf
Tel.: 038425 20347, Fax: 038425 4043
www.insel-poel.de

**Öffnungszeiten
Inselmuseum****bis 14. Mai 2020**

Dienstag, Mittwoch und Samstag
10.00 bis 12.00 Uhr

Führungen nach Absprache auch außerhalb
der Öffnungszeiten möglich

Inselmuseum Insel Poel

Möwenweg 4, 23999 Insel Poel OT Kirchdorf,
Tel. 038425 20732, www.insel-poel.de

Schiedsstelle

Jeden zweiten Donnerstag im
Monat, der nächste Termin ist
am 9. Januar 2020 von 16.00
bis 17.00 Uhr, führen unsere

Schiedspersonen Fritz Hildebrandt und Ditmar
Brünn in der Gemeindeverwaltung, Gemein-
de-Zentrum 13 in Kirchdorf, ihre Sprechstun-
de durch, **Telefon: 038425 428574.**

Fasching am 21. und 22. Februar**Motto: FISCHKÖPP – das Musical**

Alle Narrenfreunde kommen wieder voll auf ihre Kosten, wenn der Poeler Faschingsclub „Fischköpp Ahoi“ bereits zum siebzehnten Mal zum Fasching einlädt. Das diesjährige Motto lautet: „FISCHKÖPP – das Musical“

Am Freitag, dem 21. Februar 2020, dürfen die Senioren ab 15 Uhr im Vorfeld Kaffee und Ku-



chen schmausen, bevor das unterhaltsame Bühnenprogramm beginnt. Im Anschluss können bis 21 Uhr die überschüssigen Kalorien abgetanzt werden. Der Kartenpreis beträgt 9 €.

Einen Tag später am Samstag, dem 22. Februar, dürfen alle, die sich nicht als Senioren angesprochen fühlen oder am Freitag keine Zeit haben, ab 19 Uhr im Saal nehmen und den amüsanten Dialogen und klangvollen Liedern lauschen. Der Eintritt für den musikalischen Abend beträgt 13 €.

Schauplatz wird wie in der Vergangenheit auch die Sporthalle in Kirchdorf sein.

Die Karten sind im Vorverkauf bei Pizza Poel etwa ab Mitte Januar erhältlich.

*Janine Kuhnert, Poeler Faschingsclub***Spannende Lesung im „Poeler Leben“**

Am 21.11.2019 fand im „Poeler Leben“ im Rahmen der „LeseZeit“ eine fantastische und sehr informative Lesung mit Andrea Charlotte Berwing statt. Sie stellte ihren neuen Roman „Und zerrissen die Raben mein Herz“ vor.

Katarinas Familie überlebt den 30-jährigen Krieg, die Hungersnot und die Plagen die über das Land hereinbrechen. Plötzlich wird sie von der Inquisition angeklagt. Ihr wird die Absage Gottes und die „unnatürliche Vermischung mit dem bösen Geist“ angelastet. Die mittelalterliche Frömmigkeit sieht in ihr eine Hagazussa, eine Hexe, die sich dem Teufel zu Diensten verpflichtet, mit ihm buhlt und an Hexensabbaten teilnimmt – im Bund mit den gefallenen Engeln. Ihr bleibt die Liebe zum Leben, für die sie all den Schmerz der Folter auf sich nimmt. Angelehnt an ein Original-Verhör-Protokoll aus dem 17. Jahrhundert in Mecklenburg Vorpom-



mern beschreibt die Autorin Andrea Charlotte Berwing das Leben und Leiden der Katarina Granzow. Vor dem Hintergrund einer großen historischen Kulisse.

Andrea Berwing zog mit ihrer erfrischenden Erzählweise alle Zuhörer in ihren Bann. Zwischendurch gab es immer wieder interessante Diskussionen, da jeder einen Teil zum Thema beitragen konnte.

Andrea Charlotte Berwing wurde 1969 in Hoyerswerda geboren. Als

sie zehn Jahre alt war, zogen ihre Eltern nach Ostberlin. Nachdem ihr Vater es schaffte, die DDR zu verlassen, wuchs sie als erstgeborene Tochter eines „Republikflüchtlings“ mit allen damit verbundenen Restriktionen erst in Berlin-Mitte an der Mauer und dann im Bezirk Friedrichshain auf. Schon als Kind und erst recht als Heranwachsende rebellierte sie gegen die politischen Gegebenheiten des realen Sozialismus und fing schon in früher Jugend an zu texten und in einer Band zu singen, wofür sie mehrmals vom Ministerium für Staatssicherheit abgeholt wurde. Volljährig stellte sie einen Ausreiseantrag und schaffte es, vor dem Fall der Mauer und ohne freigekauft zu werden, die DDR zu verlassen.

Seitdem lebt sie in Berlin. Hier hat sie das ihr in der DDR verwehrt Abitur nachgeholt, fünf Kinder bekommen und sich zur Heilpraktikerin ausgebildet. Seit 2001 ist sie neben ihrer Autorentätigkeit in diesem Bereich freiberuflich tätig. Wer mehr wunderbare Geschichten von Andrea Berwing lesen möchte, kann diese im neuen Jahr in der Inselbibliothek entleihen.

*Anne Stoll***Öffnungszeiten
Inselbibliothek**

Montag	09.30 – 15.30 Uhr
Dienstag	09.30 – 14.30 Uhr
Mittwoch	geschlossen
Donnerstag	13.00 – 16.30 Uhr
Freitag	09.30 – 14.30 Uhr

Inselbibliothek, Wismarsche Str. 2
(hinter der Feuerwehr), Tel. 038425 20287
E-Mail: bibo@insel-poel.de
Rückgabe aller Medien in der
Kurverwaltung möglich!

Weihnachtsfeier des Poeler SV

Der Poeler SV bewies wieder einmal, dass er ein super Zusammengehörigkeitsgefühl hat. Über 100 Sportler kamen der Einladung nach und trafen sich zu einer gemütlichen Weihnachtsfeier am 14.12.2019 in der Sporthalle. Liebevoll waren die Tische geschmückt und sportlich die Wände dekoriert, sodass man sich richtig wohlfühlen konnte.

Torsten Paetzold, 1. Vorsitzender des Vereins, eröffnete die Feier mit einem Dank an die Organisatoren und er dankte allen Sportlern für die guten Ergebnisse des Jahres. Einen besonderen Dank erfuhr Franziska Krüger für ihre ausge-

zeichnete Führungsarbeit im vergangenen Jahr in der Abteilung Fußball. Sie wurde mit einem Präsent ausgezeichnet.

Nachdem das Buffet eröffnet wurde, konnte die Tanzfläche in Beschlag genommen werden. Die Feier endete erst in den frühen Morgenstunden. Im März wird die nächste Jahreshauptversammlung des Vereins durchgeführt. Gesucht wird ein neuer Schriftführer und, wie im Vorjahr, ein Jugendwart. Wir würden uns freuen, wenn sich im Vorfeld jemand melden würde, der diese Funktion im Vorstand übernehmen möchte.

Wilfried Beyer



Kinder der Berge

Auf Einladung der Inselbibliothek war Michi Münzberg aus Wilthen am 27.11.19 mit einer ihrer Vortragsreihen zu Gast auf der Insel Poel. Im Herbst 2012 besuchte sie Nepal zum ersten Mal. Ihr war bewusst, dass sie auf dieser Reise neben atemberaubender Natur auch viel Leid sehen werde. Dass es jedoch so schlimm wird, damit hatte sie nicht gerechnet. An diesem Punkt stand für sie fest, dass sie sich für diese Menschen, insbesondere die Kinder, engagieren werde. Sie suchte nach Wegen, um ihnen zu helfen. So lebte sie bereits kurze Zeit später für drei Monate in einem Waisenhaus in der Nähe von Kathmandu. Diese Erfahrung hat ihr Leben nicht nur nachhaltig verändert, sondern vor allem bereichert. Mittlerweile hat sie acht Reisen nach Nepal unternommen und längere Zeit als Teil einer Dorfgemeinschaft gelebt. Dabei bekam sie tiefe Einblicke in die Kultur und die sozialen Strukturen des Landes. Diese Erfahrungen sind in das Vortragskonzept „Kinder der Berge“ eingeflossen.

Unzählige spannende, berührende oder auch ganz verrückte Erlebnisse und Episoden füllen ihre Reisetagebücher. Eine Auswahl dieser Geschichten hat sie in verschiedenen Vorträgen zusammengestellt. Den Schülern der 4. bis 6. Klassen berichtete sie in einer Doppelveranstaltung in ihrem Vortrag „Nepal – Kinder der Berge“ unter anderem von ihrer Trekkingtour im Himalaya, der Überwindung ihrer extremen Schlangenangst und von der Landung auf dem gefährlichsten Flughafen der Welt. Aber auch die Schilderung von ihrem Hilfseinsatz in einem nepalesischen Waisenhaus, dem Umgang mit anderen Kulturen und Mentalitäten bei Begeg-

nungen mit besonderen Menschen, ließ sie durch farbenfrohe Bilder und passende Musik lebendig werden, wobei Michaela Münzberg hier den Fokus auf das Leben der Kinder in Nepal richtete. Nach einer traditionellen nepalesischen Begrüßung tauchten die Poeler Schüler in eine ihnen bisher fremde Kultur ein. Staunend erfuhren sie etwas über das Leben von Kindermönchen und der Mädchengöttin Kumari. Fesselnd war auch Michaela Münzbergs Einblick in den entbehrungsreichen Alltag in einem nepalesischen Waisenhaus. Nachdenklich stimmte die Mädchen und Jungen der Bericht über viele nepalesische Kinder, die arbeiten müssen, um ihre armen Familien zu unterstützen bzw. ihren Schulbesuch zu finanzieren und wie glücklich die Kinder dort sind, trotz langer und teilweise gefährlicher Schulwege sind, einfach lernen zu dürfen.

Dem spannenden Vortrag schloss sich eine Gesprächsrunde an, in der Michaela Münzberg nicht nur die zahllosen Fragen der Schüler beantwortete, sondern ihnen auch mit auf den Weg gab, wie wichtig es ist, sich Herausforderungen zu stellen, Chancen zu nutzen und mit Wertschätzung durchs Leben zu gehen. Zum besseren Verständnis brachte sie verschiedene Gegenstände aus Nepal mit, z. B. Gebetsfahnen, die nepalesische Flagge, einen Sari, ein Tanka-Gemälde (von einem Kind gezeichnet), eine Trommel... Michi Münzberg berichtete im Anschluss von weiteren geplanten Vortragsreisen im neuen Jahr und machte spontan einen Termin für den Herbst 2020 mit uns. Dann wird sie mit einem spannenden und informativen Vortrag für Erwachsene im Gepäck auf unsere schöne Insel reisen.

Anne Stoll

Notdienste und Notrufe für Poeler und Gäste

Arztpraxis Gebser, Poel	038425 20271
Arztpraxis Aepinus-Weyer, Poel	038425 20263
Ärztliche Bereitschaft LK	0385 50000
Mo.-Do. ab 19 Uhr, Fr. von 16 Uhr bis Mo. 7 Uhr	
Feuerwehr	112
Frauennotruf	03841 283627
Sanitär: – Köpnick & Trost	038425 42466
– Olaf Broska	038425 42519
– Sören Hoffmann	0172 3220211
Hilfetelefon Gewalt gegen Frauen	08000 116 016
Insel-Apotheke	038425 4040
Kinder-/Jugend-Notruf	03841 282079
Notaufnahme Klinikum	03841 330
Polizei – Notruf	110
– Insel Poel	038425 20374
– Wismar	03841 2030
Post Kirchdorf	038425 20295
Es können hier keine Bankgeschäfte getätigt werden.	
Suchtkrankenhilfe	0152 53 60 06 03
Stromstörungsmeldungen	
E.DIS	03361 7 33 23 33
Bereitschaftsdienst Wochenende, Nacht- und Notdienst	
– Tierärztlicher Notdienst	03841 46100
– Wasserschutzpolizei	03841 25530
– Yachtservice, G. Müller	0172 6426293
– Zahnarztpraxis Oll, Poel	038425 20250
– Zweckverband Wismar	0172 3223381



Die Evangelisch-Lutherische Kirchengemeinde Poel gibt bekannt und lädt ein

Gottesdienste im Pfarrhaus im Januar

- Mittwoch, 1. Januar, 10.00 Uhr
Gottesdienst zur Jahreslosung 2020
- Sonntag, 5. Januar, 10.00 Uhr
Gottesdienst
- Sonntag, 12. Januar, 10.00 Uhr
Gottesdienst
- Sonntag, 19. Januar, 10.00 Uhr
Gottesdienst
- Sonntag, 26. Januar, 10.00 Uhr, Gottesdienst zur Eröffnung der Bibelwoche
- Sonntag, 2. Februar, 10.00 Uhr
Gottesdienst zum Abschluss der Bibelwoche mit Abendmahl und Kirchenkaffee

Veranstaltungen & Kreise im Pfarrhaus

- Chorprobe: montags um 19.30 Uhr
- Bastelkreis: dienstags um 13.30 Uhr (ab 14.1.)
- Projektkreis: dienstags um 17.30 Uhr (ab 14.1.)
- Bläserproben: donnerstags um 18.15 Uhr
- Flötenkinder:
dienstags 15 Uhr/donnerstags ab 17 Uhr
- Konfirmandenunterricht:
freitags um 17 Uhr am 10.1./ 17.1.
- Seniorennachmittag:
am Mittwoch, 8.1. um 14.30 Uhr
- Kinderkirche:
am Sonnabend, 18. Januar um 9.30 Uhr
- Bibelwoche: vom 28. bis 31. Januar
jeweils um 19 Uhr im Pfarrhaus

Sprechstunden im Pfarrhaus

dienstags von 14 bis 16 Uhr bei Pastor Staak (auch in Friedhofsangelegenheiten) sowie nach Vereinbarung.

Die Anmeldung aller Beerdigungen auf den Poeler Friedhöfen (ob kirchlich oder weltlich) erfolgt über das Poeler Pfarramt. Ohne Anmeldung ist die Beerdigung nicht statthaft.

Adresse

Pastor Johannes Staak
Evangelisch-Lutherisches Pfarramt
Möwenweg 9
23999 Insel Poel OT Kirchdorf
Tel.: 038425/20228
Fax: 038425/42458
E-Mail: kirchdorf@elkm.de

Bankverbindungen der Kirchengemeinde Poel

- für Kirchgeld und Spenden:
IBAN: DE 73 140 613 080 003 324 303
- für Friedhofsgebühren:
IBAN: DE 20 140 613 080 103 324 303
bei der Volks- und Raiffeisenbank eG
BIC: GENODEF 1 GUE

Nicht zu glauben!

Liebe Poeler, liebe Gäste!

Nicht zu glauben – nun beginnt schon das Jahr 2020. Wie die Zeit vergeht! Ich kann mich noch gut an die Jahrtausendwende vor 20 Jahren erinnern und an die Aufregung, die mit dem Schritt in ein neues Jahrtausend verbunden war. Was ist alles seitdem geschehen! Und nun gehen wir in ein neues Jahr und fragen, was es uns bringen wird. Oder anders gesagt: Was kommt auf uns zu? Was können wir davon beeinflussen und wo sind wir ausgeliefert? Wird es wieder ein Jahr der Wetterextreme? Wird es mehr Frieden und Versöhnung auf der Welt geben? Dürfen wir auf Verbesserungen hoffen, die wir in den letzten 20 Jahren auch erleben durften, wenn ich nur an den Rückgang der einst bedrückend hohen Arbeitslosigkeit denke? Sind unsere Befürchtungen oder unsere Hoffnungen größer?

Die Antwort hängt sicher daran, ob wir eher zum Pessimismus oder zum Optimismus neigen. Sie hängt auch davon ab, woran wir glauben, worauf wir vertrauen. In unserer Gemeinde beginnen wir das neue Jahr mit einem Gottesdienst. Erfahrungsgemäß kommen nur wenige Menschen am Neujahrmorgen ins Pfarrhaus, um das neue Jahr mit dem Hören auf die Bibel zu beginnen. Zu Weihnachten sieht das ganz anders aus. Da füllt sich die Kirche mit Gläubigen und Nichtgläubigen, mit treuen Kirchgängern und seltenen Gästen. Die Sehnsucht steht vielen gerade zu Weihnachten ins Gesicht geschrieben. Sie sehnen sich nach Ruhe und Frieden. Für einen Augenblick soll es tröstlich und hell werden! Wie schön, wenn sie alle Weihnachten da sind und die schönste Botschaft der Welt hören: Gott kommt zu uns. Er will hier bei uns wohnen! Aber können wir ihn auch hineinlassen in unser Leben? Da scheiden sich die Geister. Die einen lieben das Licht der Weihnacht, aber an Gott können sie nicht glauben. Die anderen vertrauen darauf, dass dieses Licht von Gott kommt und dass es alle Finsternis durchdringen kann. Allerdings ist es auch möglich, dass beides in einem Menschen zu Hause ist. Der Zweifel und der Glaube. Davon spricht das Bibel-

wort für das neue Jahr, das den Gottesdienst zu Neujahr prägt. Die Jahreslosung 2020 heißt: „**Ich glaube; hilf meinem Unglauben!**“ (Markus-Evangelium 9,24). Es ist der Ausspruch eines Vaters, der gerade die Heilung seines Sohnes durch Jesus erlebt hatte. Der Junge hatte einen schweren Anfall gehabt. Alle dachten, er wäre tot. Jesus aber holt ihn ins Leben zurück. In seinem Glück bekennt der Vater seine Zweifel und zugleich seinen Glauben. Unglaublich schien die Heilung und sie geschah doch. In einer kleinen Geschichte aus einem Büchlein mit dem Titel „Nicht zu glauben!“, das mir in den letzten Tagen in die Hände fiel, fand ich diese kleine Geschichte, die von der Gottesfrage erzählt:

Ein Mann saß in einem Friseursalon und ließ sich die Haare schneiden. Der Friseur sagte während des beim Haarschneiden üblichen Gesprächs: „Ich kann nicht glauben, dass es Gott gibt.“ „Warum nicht?“, fragte der Mann. „Nun“, antwortete der Friseur. „Schauen Sie doch nur in die Zeitung. Krieg, Gewalt, Armut, Leid – ich kann nicht an einen Gott glauben, der das zulassen würde.“ Der Kunde schwieg, zahlte und ging. Auf der Straße sah er einen Mann mit ungepflegten, fettigen Haaren und einem zerzausten Bart. Da hatte er eine Idee, drehte um und ging in den Salon zurück. „Es gibt keine Friseure!“, rief er in den Raum. „Wie können Sie das sagen? Ich habe ihnen doch gerade erst die Haare geschnitten. Ich stehe doch vor ihnen!“, antwortete der Friseur. Der Mann zeigte nur aus dem Fenster. „Sehen sie diesen Mann. Wenn es Friseure geben würde, dann würde er nicht so aussehen!“ Die Friseur entgegnete: „Es gibt natürlich solche Menschen, denn sie kommen nicht zu mir.“ Lächelnd nickte der Kunde: „Genau, und so ist es auch mit Gott. Es gibt ihn, aber nicht alle kommen zu ihm – auch deshalb gibt es Schmerz und Elend auf der Welt.“

Nicht zu glauben oder doch? Jedenfalls ist das neue Jahr ein Geschenk, das wir nicht machen können. Möge es gesegnet sein!

Herzliche Grüße

Ihr Johannes Staak, Pastor

Adventgemeinde Kirchdorf

Gottesdienste und Veranstaltungen

Gottesdienst jeden Samstag

09.30 Uhr Bibelgespräch
10.45 Uhr Predigtgottesdienst

Veranstaltungen

14.12. Adventfeier 15.00 Uhr
Pfadfinder (sonntags 10-12 Uhr)
05.01. Pfadistunde
19.01. Pfadistunde
Infos unter 038425/20 270
Kids von 8 bis 15 Jahren sind herzlich willkommen!

Adresse

Adventgemeinde Kirchdorf
Kieckelbergstraße 23
23999 Insel Poel OT Kirchdorf

Kontakt

Pastor H.-H. Zwick, Tel. 038453/183069
Falk Serbe, Tel. 038425/20 270

weitere Infos

www.adventgemeinde-kirchdorf.de oder
http://kirchdorf.adventist.eu

Kinder helfen Kindern – Weihnachtspäckchen in guten Händen

Sie sind unterwegs – alle 54 Weihnachtspäckchen von der Insel Poel! Sie sind mit auf die 22 großen Paletten in Lübeck verladen worden und auf die Reise in den Kosovo gegangen.

Dafür wurde eingekauft und gut verpackt – diese Päckchen werden genau 54 Kinder glücklich machen, die sonst vom Glück eher nicht verwöhnt sind. Dafür allen Familien, Kindern und den Frauen vom MGH ein herzliches Dankeschön.

Christiane Serbe

Einstretchen der Päckchen
auf großen Paletten



Unser Gartentipp

Januar 2020

Auch im Winter im Garten
aktiv sein...

... z.B. wenn noch Grabe-
arbeiten anstehen oder der
Kompost nicht umgesetzt ist.

Bei frostfreiem Wetter empfiehlt sich an Bäu-
men und Sträuchern der Winterschnitt.

Kontrollen bei eingelagertem Obst und Gemüse
sind wichtig. Den Gartengeräten Pflege angedei-
hen lassen sowie Spaten und Hacke schärfen.

Das Vermehren von Himbeeren, Stachel-
und Johannisbeeren gelingt durch Steckhölzer, die
etwa 20 cm lang bis unter die obere Knospe in
lockere Erde gesteckt werden.

In Mußbestunden kann die Anbauplanung be-
ginnen, die dann zur Bestellliste für Saat- und
Pflanzgut führt.

Allen Gartenfreundinnen und Gartenfreunden
wünschen wir ein gesundes und erfolgreiches,
neues Gartenjahr 2020.

Ihre Kleingartenfachberatung



Wohnresidenz, Am Kieckelberg 7-9

2 Zimmer = 56 m², 3 Zimmer = 90 + 116 m², 4 Zimmer = 140 m²
mit zwei Bädern und großen Außenterrassen

barrierefrei
Einbauküche
Aufzug
Außenrollläden
3-fach Verglasung



Fußbodenheizung
Marmor- und
Holzmassivböden
große Garage
Kellerraum
Bäder mit
Badmöbeln

Besichtigung unter
Tel.: 04182 6154
Mobil: 0171 8322114

weiterer Neubau in 2019/2020

Infos: w.b.rinne@t-online.de · www.wohnresidenz-poel.de

WEMAG



Unser neues Internet
ist so schnell, da können wir
im neuen Jahr schon Ostern
Weihnachten feiern

mächwasvernünftiges



Die WEMAG wünscht Ihnen ein frohes und gesundes neues Jahr!

Sichern Sie sich jetzt Ihren Glasfaser-Hausanschluss!
Direkt online abschließen: www.wemag.com/internet

Neue Öffnungszeiten Arztpraxis

Die Praxis der Fachärzte für Allgemeinmedizin
R. Aepinus-Weyer und V. Jacoby in Oertzen-
hof hat ab 1. Januar 2020 neue Öffnungszeiten:

- Mo. 7.30–12.00 Uhr und 16.30–18.00 Uhr
- Di. 7.30–12.00 Uhr
- Mi. 7.30–12.00 Uhr
- Do. 7.30–12.00 Uhr und 16.30–18.00 Uhr
- Fr. 7.30–11.30 Uhr

Die Praxis ist telefonisch erreichbar unter der
Nummer 038425 20263.

Wir machen
Ihre Steuererklärung!



im Rahmen einer Mitgliedschaft, nur bei
Arbeitseinkommen, Renten und Pensionen

Lohn- und Einkommensteuer Hilfe-Ring
Deutschland e.V. (Lohnsteuerhilfeverein)

Beratungsstellenleiterin Brunhilde Hahn
Kieckelbergstraße 8a | 23999 Kirchdorf-Poel
Tel. 038425-20670 | Mobil 0171-3486624
brunhilde.hahn@steuerring.de

→ www.steuerring.de

POELER IMMOBILIEN



IHR MAKLER AUF DER INSEL POEL



DER INSELMAKLER
am Schwarzen Busch

- auf Poel sind wir zuhause und kennen uns aus
- auf Poel sind wir seit 20 Jahren ortskundiger Qualitätsmakler
- auf Poel sind wir mit mehr als 200 Verkäufen erfolgreichster Makler
- auf Poel bieten wir ausschließlich Qualitätsimmobilien an
- auf Poel sind wir fachlich qualifiziert in einem starken Makler-Verband



Gerne sehe ich mir Ihre Immobilie einmal an.
Ganz unverbindlich.

Rufen Sie mich doch einfach an:
0172 4019275



Poeler Immobilien Lothar Hagemann e. K. Sonnenweg 5 f 23999 Insel Poel/Schwarzer Busch
Tel.: 038425 / 789779 oder 0172 / 4019275

E-Mail: Lothar.Hagemann@t-online.de Internet: www.poelerimmobilien.de

Inhaber: Dipl.-Kfm. Lothar Hagemann

Zertifiziert als Immobilienmakler für Wohnimmobilien nach EU-Norm DIN EN 15733 Zertifikats-Nr.: DIA-IM-017
Sachverständiger für die Bewertung von bebauten und unbebauten Grundstücken
USt.-ID-Nr.: DE 199085600 AG Schwerin HRA 2421



Das Schiff „Melodie“ vom Segelclub Insel Poel e.V. ist in den Wintermonaten beleuchtet und liegt in der Kirchsee.

Foto: Siegfried Kappel

Spruch des Monats

Geduld ist die Kunst zu hoffen.

Marquis de Vauvenargues

Wir suchen für unser Ferienwohnung in Vorwerk eine **Reinigungskraft**.
Tel. 0703232617

Bestattungsunternehmen

Dieter Hansen GmbH



Im Trauerfall Ihr Partner
in Neukloster, Wismar und Umgebung

Hauptstraße 13 · 23992 Neukloster · **038422 - 25357**

Lübsche Straße 127 · 23966 Wismar · **03841 - 213477**

Gedenkportal: www.bestattungen-hansen-mv.de

IBAS GmbH
Standort Timmendorf/Insel Poel

Ihr Ansprechpartner für Container-gestellungen (bis 30 m³), Schüttgut-transporte, Technik für Landwirtschaft. Wir übernehmen Mäh-, Schlegel- und Radladerarbeiten, Lieferung von Kies, Füll- und Mutterboden sowie Entsorgung aller Art.

Für weitere Fragen und Termin- absprachen wenden Sie sich bitte an uns unter Telefon: **038425 20760**

Anzeigen- und Redaktionsschluss für den Februar 2020 ist der 17. Januar 2020.

Impressum:

DAS POELER INSELBLATT –
Amtliches Bekanntmachungsblatt
der Gemeinde Ostseebad Insel Poel

Herausgeber
Gemeinde Ostseebad Insel Poel,
Gemeinde-Zentrum 13
23999 Insel Poel OT Kirchdorf

Redaktion/Anzeigenverwaltung:

Gabriele Richter, Gemeinde-Zentrum 13, 23999 Insel Poel OT Kirchdorf
Tel.: 038425 428110, Fax: 038425 428122
E-Mail: a.haack@inselpoel.net
Internet: www.ostseebad-insel-poel.de

Herstellung:

Verlag „Koch & Raum“ Wismar OHG, Dankwartstraße 22,
23966 Wismar; Tel.: 03841 213194, Fax: 03841 213195

Erscheinungsweise: monatlich

Bezug: im Abonnement oder im Verkauf im Gemeinde-Zentrum und Gewerbebetrieben der Gemeinde Ostseebad Insel Poel.

Im amtlichen Bekanntmachungsteil des „Poeler Inselblattes“ erscheinen öffentliche Bekanntmachungen von Satzungen und Verordnungen der Gemeinde Insel Poel.

Namentlich gekennzeichnete Beiträge geben nicht unbedingt die Meinung der Redaktion wieder.

Für unaufgefordert eingesandte Beiträge wird keine Haftung übernommen.