

# Das Poeler Inselblatt

Amtliches Bekanntmachungsblatt der Gemeinde Ostseebad Insel Poel

OSTSEEBAD INSEL POEL

Nr. 374 · 32. Jahrgang · Preis 1,00 €

I. Dezember 2021

Foto: Anne Gauer

## Ein frohes Weihnachtsfest

*Liebe Bürgerinnen und Bürger,  
liebe Kinder und Jugendliche,  
sehr geehrte Gäste des Ostseebades Insel Poel,*

für viele Menschen ist Weihnachten das wichtigste und schönste Fest des Jahres. Es gibt uns Gelegenheit, auch einmal über unseren alltäglichen Horizont hinauszublicken auf die Dinge, die wirklich wichtig sind.

Gesundheit lässt sich z. B. nicht in Geschenkpapier wickeln und unter den Weihnachtsbaum legen. Auch Glück kann man nicht kaufen. Dennoch sind Gesundheit, Glück, Zufriedenheit und ein Leben in Frieden Geschenke, für die wir selbst nicht dankbar genug sein können.

In diesem Sinne wünschen wir allen  
ein ruhiges und besinnliches Weihnachtsfest.

*Gabriele Richter*  
Bürgermeisterin

*Bodo Köpnick*  
Gemeindevertretervorsteher



# Gemeinde Ostseebad Insel Poel

## – Verwaltungsbericht der Bürgermeisterin –



### Aktueller Stand Corona-Pandemie auf der Insel Poel



Seit dem letzten Verwaltungsbericht hat sich die Lage hinsichtlich der Corona-Pandemie weiter negativ entwickelt. In den letzten Tagen und Wochen mussten wir einen rasanten Anstieg der Infektionszahlen erleben. Auch wenn die Lage in unserem Landkreis nicht mit den am stärksten betroffenen Kreisen in Deutschland vergleichbar ist, machte die vierte Welle auch vor uns nicht halt. Erst in der letzten Woche wurde mit 70 Neuinfektionen an einem Tag in unserem Landkreis ein neuer Höchstwert seit Beginn der Pandemie erreicht.

Die aktuelle 7-Tages-Inzidenz beträgt 225,4, der Hospitalisierungswert liegt bei 2,5. Damit befindet sich unser Landkreis aktuell in Stufe gelb der Corona-Warnampel.

Zur Eindämmung der vierten Welle wird vor allem auf das sogenannte „Boostern“, also eine Auffrischungsimpfung gesetzt, aktuell haben nur rund fünf Prozent der Einwohner des Landkreises Nordwestmecklenburg eine solche Auffrischung erhalten. Auch ungeimpfte Personen sollen durch einfach zu erreichende Impfmöglichkeiten und Aufklärung dazu bewogen werden, sich impfen zu lassen. Dazu werden die notwendigen Infrastrukturen wieder aufgebaut. Booster-Impfungen sowie Erst- und Zweitimpfungen sind nach wie vor über die Hausärzte, Betriebs- und Fachärzte, Impfzentren und die mobilen Impfangebote möglich.

Neben der Impfung werden aber auch andere Maßnahmen eingesetzt, um den stetigen Anstieg der Neuinfektionen aufzuhalten. Im Rahmen einer Ministerpräsidentenkonferenz am 18.11.2021 wurde unter anderem beschlossen, ab bestimmten Schwellenwerten verschiedene Maßnahmen zur Pandemieeindämmung zu ergreifen. Folgende Regeln sollen gelten:

■ **Hospitalisierungsindex 3:** flächendeckende Zugangsregeln nur für Geimpfte und Genesene (2G) etwa zu Veranstaltungen und der Gastronomie.

■ **Hospitalisierungsindex 6:** es gilt 2G+, ab diesem Wert sollen die Länder darüber hinausgehend in bestimmten Einrichtungen auch für Geimpfte und Genesene zusätzlich Testnachweise oder andere Maßnahmen vorschreiben.

■ **Hospitalisierungsindex 9:** bei Überschreiten des Schwellenwerts von 9 kann der Landtag auch härtere Maßnahmen wie Kontaktbeschränkungen oder Einschränkungen und Verbote von Veranstaltungen verhängen.

Kurzfristig wird mit dem neuen Infektionsschutzgesetz die 3G-Regel in den öffentlichen

Verkehrsmitteln sowie auch am Arbeitsplatz eingeführt. Dies wird bei den Arbeitgebern zu erheblichen Schwierigkeiten führen. Auch die Homeoffice-Pflicht soll wieder eingeführt werden. Flächendeckende Maßnahmen wie beispielweise eine Ausgangssperre oder Einreiseverbote soll es hingegen nicht geben.

Für die Beschäftigten in Krankenhäusern und Pflegeeinrichtungen ist eine Impfpflicht gegen das Corona-Virus vorgesehen.

### ■ Rückblick auf die touristische Saison

Wir möchten in diesem Zusammenhang auch einen Rückblick auf die touristische Saison geben. Mit dem Start in die Nebensaison blicken wir auf das nun schon zweite Jahr mit erheblichen Einschränkungen durch Lockdown, Testpflicht, Fachkräftemangel und das veränderte Reise- und Urlaubsverhalten unserer Gäste zurück. Dabei fällt nach der Auswertung der Zimmervermittlung der Kurverwaltung auf, dass trotz der fünf Monate Lockdown ohne Silvester- und Osterbuchungen in der Summe ähnlich viele Gäste unsere Insel als Urlaubsziel für sich entdeckt haben wie schon im Jahr 2020. Die Auslastung, und insbesondere die Nachfrage in der Nachsaison, konnten einen Großteil der Buchungen kompensieren, die sonst in der Vorsaison stattgefunden hätten. Wenn es im Winter zu keinen erneuten Einschränkungen kommt, rechnen wir sogar mit einem leichten Zuwachs im Vergleich zu 2020.

Darüber hinaus stützen auch die Daten der Kurabgabe und der Parkplätze die Einschätzung, dass die Zahl der Übernachtungs- und Tagesgäste voraussichtlich zumindest auf dem Niveau des Vorjahres liegen werden. Im Vergleich zum Jahr 2019, in dem Corona für uns alle noch keine Rolle gespielt hat, wird es im Ergebnis jedoch zu leichten Einbußen kommen.

Diese Bilanz zeigt aber auch deutlich auf, dass die Konzentration der Gästeströme auf wenige Monate zu Kapazitätsengpässen und erheblichen Belastungen in der Gastronomie, an den Stränden und bei weiteren Einrichtungen und Leistungsträgern geführt hat. Mit Blick auf die Gästezufriedenheit und die aktuell viel diskutierte Tourismusakzeptanz seitens der Bevölkerung stellt sich aber sicher auch die Frage, ob diese Entwicklung nachhaltig positive Effekte für die Zukunft des Tourismus auf unserer Insel mit sich bringt.

### Baumaßnahmen

#### ■ Haus des Gastes

Obwohl der Innenausbau so gut wie abgeschlossen ist, konnten bekannte Lieferverzögerungen für Rauchschutztüren nicht gelöst werden. Diese sollen nun kurz vor Weihnachten eingebaut werden. Die behördliche Brandschutzabnahme für die Nutzungsfreigabe wurde für Januar 2022 terminiert. Damit steht nun fest, dass ein Einzug der Kurverwaltung in das neue Gebäude in



diesem Jahr nicht mehr möglich ist und voraussichtlich zum Ende Januar 2022 vollzogen wird.

#### ■ Straßenbau Ernst-Thälmann-Straße

In der Ernst-Thälmann-Straße wurden alle Pflasterarbeiten und Baumpflanzungen komplett ausgeführt und alle Bereiche sind wieder seit dem 29.10.2021 ganzheitlich befahrbar. Restarbeiten wie das Nachsanden der Fugen und die Regulierung von Schachtabdeckungen sowie das Anbringen der Straßennamensschilder folgen unmittelbar. Anmerkungen der Anwohner werden in den Nacharbeiten berücksichtigt. Ganz abgeschlossen ist das Vorhaben der Straßenerneuerung noch nicht. Der Einmündungsbereich der Wismarschen Straße am Friseur wird im Frühjahr des kommenden Jahres noch verbessert werden. Im Kreuzungsbereich in Verlängerung des Gehwegs zwischen Friseur und Buchladen wird das eingebaute Kopfsteinpflaster durch glatte Steine ersetzt, um die Barrierefreiheit insgesamt zu verbessern.



## ■ Schule – Brandschutz



Am 21.09.2021 wurde die alle drei Jahre anstehende Brandverhütungsschau durchgeführt. Es ist bekannt, dass die Rettungswegsituation nicht mehr zeitgemäß ist und dies wurde erneut bemängelt. Vor dem Hintergrund, dass der Neubau der Schule beschlossen worden ist, sollen verlorene Investitionen jedoch vermieden werden. Im Fokus steht die Sicherung der bestehenden Rettungswege, wofür die Türen der Treppenträume nachgebessert werden müssen. Ebenso wird als Kompensation auf eine frühzeitige Rauchererkennung und Alarmierung gesetzt, dementsprechend müssen diese Anlagen nachgerüstet werden. Das Schulgebäude muss noch ein paar Jahre erhalten bleiben, bis eine neue Schule fertig ist.

## ■ Breitbandausbau

Am 19.10.2021 hat die WEMACOM Breitband GmbH aus Schwerin alle Bürgermeisterinnen und Bürgermeister des Landkreises Nordwestmecklenburg zu einer Konferenz eingeladen. Die WEMACOM bemüht sich um Transparenz und Verständnis und benannte die Gründe für die entstandenen Verzögerungen. Neben Corona und dem damit einhergehenden Personalmangel sei der Verwaltungsaufwand für jeden einzelnen Hausanschluss sowie die Planung, Genehmigung, Prüfung und Dokumentation der Trassen durch die Beteiligung der Vielzahl von Trägern öffentlicher Belange, wie die Gemeinden, Fachdienste und Behörden, zu koordinieren gewesen. Dieser Aufwand sei deutlich unterschätzt worden. Dazu kommen zahlreiche zu erledigende Mängelbeseitigungen.

Förmliche Abnahmen der Oberflächen zwischen der Gemeinde und der MEA als ausführendes Unternehmen werden nun seit Ende September regelmäßig durchgeführt. Abgenommen wurden bis jetzt die Ortsteile Brandenhusen, Weitendorf, Weitendorf Hof, Wangern und Timmendorf, die jeweiligen Mängelbeseitigungen wurden nachgefordert. In einem zweiwöchigen Begehungsturnus werden die Abnahmen in allen weiteren Ortsteilen fortgeführt.

## ■ Dünenschutz

Im Jahr 2014 hatte das Staatliche Amt für Landwirtschaft und Umwelt Westmecklenburg (StALU) den Gemeinden mitgeteilt, dass die Düneneinzäunung als Maßnahme des Küstenschutzes durch das Land nicht mehr durchge-



führt wird. Nach intensiven Bemühungen und Gesprächen mit dem Landwirtschaftsministerium erhielten wir nun im Oktober 2021 die Mitteilung, dass durch das StALU die Dünenschutzmaßnahmen wieder vollständig vorgenommen werden.

## ■ Radwegebau

Der Bund stellt im Rahmen seines Klimaschutzpaketes aus dem Sonderprogramm „Stadt und Land“ dem Land Mecklenburg-Vorpommern bis 2023 knapp 26 Millionen Euro Bundesfinanzhilfen für die Förderung des Radverkehrs zur Verfügung. Ebenfalls werden aus dem Förderprogramm „Radnetz Deutschland“ dem Land 46 Millionen Euro zur Verfügung gestellt.

Die Gemeinde plant, das Radwegenetz auf der Insel zu erweitern und hat Fördermittel zur Lückenschließung des Radwegekonzeptes Westmecklenburg beim Bundesamt für Güterverkehr beantragt. Die Anträge wurden für die straßenbegleitenden Radwege an den Strecken von Fährdorf über Vorwerk nach Kirchdorf sowie von Vorwerk nach Gollwitz gestellt.

Auch wurden Fördermittel für eine Neuverlegung des Steilküstenweges zwischen Schwarzer Busch und Gollwitz beantragt. Der Steilküstenweg soll erhalten bleiben und soll wegen der künftig weitergehenden Küstenabbrüche ins Inselinnere hinter den Wald verlegt werden. Hier ist es besonders wichtig, die hier zusammenfließenden naturschutzrechtlichen Aspekte des Küstenschutzstreifens, des Küstenschutzwaldes und der landwirtschaftlichen Flächen rechtzeitig zu berücksichtigen. Aus diesem Grund hat die Gemeinde frühzeitig eine Anlaufberatung im November 2021 zwischen der Unteren Naturschutzbehörde, dem Staatlichen Amt für Landwirtschaft und Umwelt und dem Landesforstamt angesetzt, um die erforderlichen Rahmenbedingungen und gezielt die Vorgehensweise zu klären.



## ■ Regionales Radwegekonzept Westmecklenburg 2021

Am 22.09.2021 stellte der regionale Planungsverband Westmecklenburg in Grevesmühlen die Ergebnisse des neuen Radwegekonzeptes für das Planungsgebiet Westmecklenburg dar. Die Bestandserfassung der Infrastruktur für den Radverkehr stellt dabei die wesentliche Grundlage für die Fortschreibung des regionalen Radwegekonzeptes dar. Dazu dienten auch die Hinweise von Bürgern, die über das Online-Tool „Wege-detektiv“ zum Ausbau, zum Zustand, zu den Gefahrenstellen und Defiziten in dem vorhandenen Radwegenetz Hinweise geben konnten.

Auf der Internetseite des regionalen Planungsverbandes ([www.region-westmecklenburg.de](http://www.region-westmecklenburg.de)) besteht die Möglichkeit, sich mit dem sehr umfangreichen und interessanten Konzept (198 Seiten) vertraut zu machen.

## ■ Stellungnahme zum Raumentwicklungsprogramm

### Stellungnahme der Gemeinde zum Grobkonzept für die Teilfortschreibung der Kapitel 4.1 Siedlungsstruktur und 4.2 Stadt- und Dorfentwicklung des Regionalen Raumentwicklungsprogramms Westmecklenburg (RREP)

Das Regionale Raumentwicklungsprogramm Westmecklenburg aus dem Jahr 2011 wird zurzeit fortgeschrieben. In den Kapiteln 4.1 und 4.2 wird die Wohnraumentwicklung der Gemeinden geregelt. Für die nicht-zentralörtlichen Gemeinden, wie die Insel Poel, gab es bisher die Zielvorgabe, dass bis 2020 drei Prozent zusätzliche Wohneinheiten, gerechnet auf den Bestand im Jahr 2005, errichtet werden dürfen.

Im Rahmen des jetzt vorliegenden Entwurfs der Fortschreibung der Kapitel 4.1 und 4.2 wurde die Wohnbauflächenausweisung der Gemeinden im Zeitraum von 2007 bis 2018 gutachterlich untersucht. In der Untersuchung wird die Wohnbautätigkeit und Bevölkerungsentwicklung der nicht-zentralörtlichen Gemeinden jenen der jeweiligen Grundzentren gegenübergestellt. In der Auseinandersetzung mit den Ergebnissen ist in Frage zu stellen, ob eine gesteigerte Wohnbautätigkeit der nicht-zentralörtlichen Gemeinden grundsätzlich zu einer Gefährdung der Grundzentren führt. Diese Annahme kritisiert die Gemeinde Ostseebad Insel Poel in ihrer Stellungnahme.

Das vorgelegte Grobkonzept zu den Kapiteln 4.1 und 4.2 stellt drei unterschiedliche Ansätze zur Berechnung der Wohnbaukapazitäten im Zeitraum 2020 bis 2030 vor. Der erste Ansatz entspricht der bisherigen Berechnung. Der zweite Ansatz nimmt die Bevölkerungszahl der Gemeinden als Ausgangsgröße für die Berechnung. Der dritte Ansatz nimmt ebenfalls die Einwohnerzahl als Ausgangswert, führt aber zwei Faktoren („flächenbezogener Faktor“ und „Dichtevorgabe“) ein. Darüber hinaus wird im dritten Ansatz die Abstufung des Faktors „Dichtevorgabe“ nach der Qualität der infrastrukturellen Ausstattung (KiTa, Schule, Vereine, Einkaufsmöglichkeiten, öffentlicher Nahverkehr) der jeweiligen Gemeinde angeregt.

Alle in den Ansätzen genannten Faktoren sind Beispielwerte. Eine Festlegung ist bisher noch nicht erfolgt. Es kann daher nicht abschließend geklärt werden, welcher Ansatz am günstigsten für die Gemeinde Ostseebad Insel Poel ist. Jedoch weist die Insel Poel eine überdurchschnittliche infrastrukturelle Ausstattung im Vergleich mit anderen nicht-zentralörtlichen Gemeinden auf. Es kann also davon ausgegangen werden, dass sich eine Berücksichtigung der vorhandenen Infrastruktur positiv auf das Wohnbaukontingent der Gemeinde Ostseebad Insel Poel auswirkt. In ihrer Stellungnahme spricht sich die Gemeinde deshalb für den dritten Ansatz aus und betont noch mal ihre Sonderstellung aufgrund der Insellage und einen überdurchschnittlichen Anspruch auf Ausweisung von Flächen für das Dauerwohnen. Insbesondere soll damit ein weiterer Baustein für die angestrebte Trendwende bei dem seit Jahren festzustellenden Einwohnerverlust geschaffen werden.

## Touristische Unterrichtstafeln an der Azo

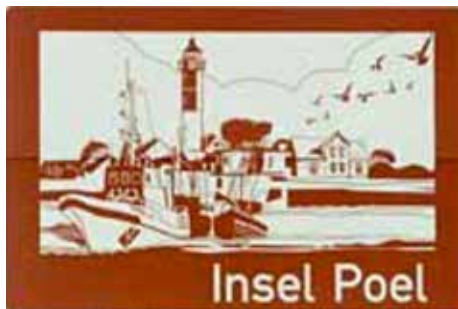

Wir kennen sie alle, die braunen Schilder an den Bundesautobahnen, die auf touristische Orte, Regionen, Sehenswürdigkeiten oder überregional bedeutsame Betriebe und Einrichtungen hinweisen. Für die Insel Poel wurden diese Schilder im Rahmen eines Förderprogramms des Wirtschaftsministeriums MV für bedeutende touristische Projekte in Mecklenburg-Vorpommern im Jahr 2004 aufgestellt.

Der Tourismusverband MV e. V. hat, inklusive unserer, insgesamt 70 touristische Unterrichtstafeln an den Bundesautobahnen (BAB) in MV (und Brandenburg) in Abstimmung mit den Vertretern der Landkreise, Gemeinden und Städte sowie touristischen Regionalverbänden platziert und ist bis dato deren Eigentümer.

Bei einer durch die Autobahnmeistereien im Jahr 2020 durchgeführten Überprüfung aller aufgestellten Unterrichtstafeln (UT) wurde festgestellt, dass zahlreiche Tafeln beschädigt und kaum noch lesbar sind. Das gilt auch für „unsere“ Schilder der Insel Poel.

Da viele UT schon vergleichsweise lange in Nutzung sind, wurden diese mit den Abmessungen der damaligen gültigen Richtlinien aufgestellt. Seit 2008 gibt es dazu neue Regelungen, sodass hier nicht nur der Ersatz der Tafeln erforderlich wird, sondern auch der vorhandenen Aufstellvorrichtungen (Gabelständer, Fundamente).

Die Kosten für die Erneuerung der Unterrichtstafeln liegen laut Schätzung der Autobahn GmbH voraussichtlich zwischen 15.000 bis 20.000 € (beidseitig/für zwei Unterrichtstafeln). Obwohl die Unterrichtstafeln nach unserer Überzeugung auch die Funktion des Landesmarketings erfüllen, gibt es im Zusammenhang mit der Finanzierung keine Förderung seitens des Landes. Auch der Landkreis Nordwestmecklenburg hat mitgeteilt, dass es ihm ebenfalls nicht möglich ist, die Erneuerung der touristischen Unterrichtstafeln an den BAB aus Eigenmitteln zu übernehmen. Nach einer heutigen Mitteilung wird die Autobahn GmbH die Unterrichtstafeln bis Ende Oktober 2021 abbauen. Der Tourismusverband Mecklenburg-Vorpommern e. V. befasst sich zurzeit mit der Planung der Finanzierung und der Ausschreibung dieser 14 Schilder. Eine Umsetzung der Maßnahme ist bis März 2022 vorgesehen.

## Projektgruppe zur „Freiwilligen Vereinbarung Naturschutz, Wassersport und Angeln in der Wismarbucht“

Nach einem Jahr Pause aufgrund der Coronapandemie fand am 06.09.2021 wieder eine Beratung der „Projektgruppe Wismarbucht“ statt, die aktiv dazu beiträgt, die Einhaltung der freiwilligen Vereinbarung zu unterstützen. Neben dem Jahresbericht 2020 des Buchtrangers wurden Ergebnisse des Vogelmonitorings sowie Zwischenergebnisse der Driftangelversuche und mögliche Rückschlüsse auf Gebietsveränderungen der Freiwilligen Vereinbarung Wismarbucht (FVW) präsentiert.

Neben den zahlreichen Kontrollfahrten des Buchtrangers mit Boot und Pkw fanden von Mai bis Oktober 2020 im Auftrag der Regionalvereinigung „Segeln“ 24 Beobachtungsflüge über das „Europäische Vogelschutzgebiet Wismarbucht und Salzhaff“ statt. Bei Durchsicht der Luftaufnahmen wurden wie auch schon in den vergangenen Jahren zahlreiche Verstöße gegen

die FVW registriert. Im Vergleich der Jahre 2015 bis 2020 stellt sich die Anzahl der Verstöße in den beobachteten Schwerpunktgebieten wie in der Grafik gezeigt dar.

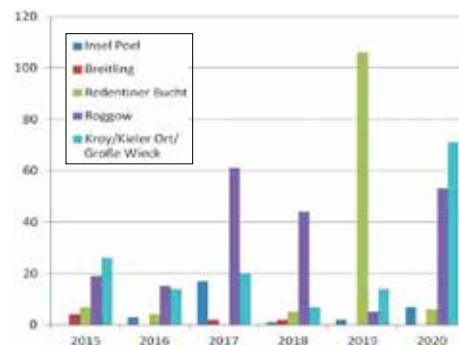

Der „Ausreißer“ 2019 in der Redentiner Bucht hat die Ursache von ca. 100 Dynamo-Dresden-Fans, welche sich auf dem Weg zu einem Auswärtsspiel ihres Vereins in Kiel befanden und wahrscheinlich durch interne Informationen mal schnell das Betonschiff in der Redentiner Bucht erkunden wollten. (Im Bereich der Insel Poel sind die festgestellten Verstöße dauerhaft vergleichsweise niedrig.)

Im Ergebnis der Beratung wurde auch deutlich, dass erheblich mehr Aufklärungs- und Informationsarbeit geleistet werden muss, um insbesondere die nicht einheimischen Wassersportler über die Befahrensregelungen sowie den Sinn und Zweck der Vereinbarung zu informieren. Dazu sollen die bereits bestehenden Standorte der Informationstafeln überprüft und ggf. an bessere Standorte verlegt werden. Darüber hinaus sollen auch neue Standorte erschlossen werden. Die Fortsetzung der Arbeit des Buchtrangers wird im Rahmen einer Ausschreibung seitens des STALU vorbereitet und soll möglichst auch sicherstellen, dass die technischen Voraussetzungen (Kontrollboot) verbessert werden.

Gabriele Richter, Bürgermeisterin

## Defekte Straßenbeleuchtungen

Liebe Bürgerinnen und Bürger,

in der vergangenen Zeit erreichten uns auf verschiedenen Wegen viele Hinweise zu defekten Straßenbeleuchtungen. Dafür möchte sich die Gemeindeverwaltung herzlich bei allen Unterstützern bedanken.

Diese Schadenmeldungen leiten wir meist taggenau mit Bitte um sofortige Abhilfe an die verantwortlichen Fachunternehmen weiter. Leider klappt dies aus verschiedenen

Gründen nicht immer so schnell, wie von uns gewünscht.

Wir möchten Ihnen aber auf diesem Wege versichern, dass alle Beteiligten stets ihr Bestes geben, um Sie nicht lange im Dunkeln stehen zu lassen.

Foto: Anne Gauer



## Vielen Dank für die Adventskalenderübergabe!

Am 1. Dezember überraschte der Marktmanager von Rewe, Herr Moritz, in Zusammenarbeit mit Gemeindeverwaltung, Frau Richter, die Kita Poeler Kükennest. Die kleinen Kinderaugen leuchteten, als Frau Köpnick erklärte, dass sich jedes Kind einen Weihnachtskalender mit nach Hause nehmen darf. Als Dank sangen die Kleinen das bekannte Weihnachtslied „In der Weihnachtsbäckerei“. So kam schon richtig vorweihnachtliche Stimmung auf.

Nicht nur an die ganz kleinen Kinder von unserer Insel wurde gedacht, sondern auch an die

1. Klasse der Grundschule. Früh morgens, gleich in der ersten Stunde, stattete Frau Richter den Kindern einen Besuch ab und überraschte hier auch mit den Adventskalendern.

Und zu guter Letzt schaute Frau Richter der Kinder- und Jugendfeuerwehr bei Ihrem wöchentlichen Training über die Schulter. Sie war ganz erstaunt über das spezielle Fachwissen der Kinder und freute sich sehr über die außerordentliche Einsatzbereitschaft.

Die Vorfreude auf den Weihnachtsmann kann also beginnen.



## Bank an der Basis? – VR Bank Mecklenburg eG schließt SB-Terminals auf Poel

Wie seit Frühjahr dieses Jahres über die Internetseite und auf den Hinweisen in der Filiale Kirchdorf der VR Bank Mecklenburg eG zu erfahren war, werden bis zum 31.12.2021 der Überweisungsautomat und der Kontoauszugsdrucker in Kirchdorf zurückgebaut. Ab dem 01.01.2022 werden die Kunden nur noch einen Geldautomaten für Ein- und Auszahlungen vorfinden. Wie schon im Jahr 2017, als die Filiale der Volks- und Raiffeisenbank hier in Kirchdorf geschlossen wurde, werden die Gemeinde und die Kunden wieder vor vollendete Tatsachen gestellt. Heute wie auch damals haben wir gekämpft – aber leider ohne Erfolg!

Die Wegnahme der oben genannten Geräte stellt insbesondere für die älteren Einwohner/innen der Gemeinde wie auch für Menschen mit Handicap und ohne Internetanschluss ein Problem dar, denn gerade sie sind auf den Überweisungsautomaten und Kontoauszugsdrucker hier vor Ort angewiesen.

Wir wollten diese Veränderung so nicht hinnehmen und haben zu einer Gesprächsrunde mit dem Vorstandsvorsitzenden der VR Bank Mecklenburg eG geladen. An dieser Veranstaltung nahmen Uwe Hoffmann (Bereichsleiter Privatkundengeschäft), Kerstin Marten (Regionalleiterin der Privatkundenbank der VR Bank Mecklenburg eG) sowie Vertreter des Vereins Poeler Leben, des Seniorenbeirates, die Bürgermeisterin und ihre Stellvertreterin teil.

Durch die Vertreter der VR-Bank wurde argumentiert, dass eine große Mehrheit der Kunden heute ihre Bankgeschäfte bereits eigenständig online über Smartphone, Tablet oder Computer abwickelt und inzwischen seltener die Filiale besucht. Auch die Niedrig-Zins-Politik der EU und Europäischen Zentralbank trage dazu bei,



dass sich die Gebühren für die Kontoführung und Überweisung erhöhen und es zu einem veränderten Kundenverhalten kommt. Als Genossenschaftsbank sind sie gegenüber den Mitgliedern verpflichtet, wirtschaftlich zu handeln und Verluste zu vermeiden.

Mehr als 34 Prozent der Einwohner/innen von Poel sind älter als 65 Jahre und haben nicht regelmäßig die Möglichkeit, nach Wismar zur Geschäftsstelle der VR-Bank zu fahren, auch die technischen Voraussetzungen für Online-Banking sind auf Poel leider noch nicht umfangreich vorhanden. Für die ältere Generation haben wir uns ein Entgegenkommen der Bank z. B. durch eine mehrjährige Übergangsfrist gewünscht.

Trotz der vielen Argumente für den Beibehalt der technischen Ausstattung der Filiale Kirchdorf blieben die Vertreter der VR-Bank bei Ihrem Plan der kurzfristigen Abschaffung der Geräte. Schließlich habe jeder Kunde auch die Möglichkeit, seine Bankgeschäfte per Post oder Telefon zu organisieren, so die Vertreter der Bank.

Service und Kundennähe sieht doch eigentlich anders aus – Friedrich Wilhelm Heinrich Raiffeisen hatte im Jahr 1864 mit der Gründung des „Heddendorfer Darlehenskassenvereins“ als Vorläufer der VR-Bank die wirtschaftliche Stärkung des ländlichen Raumes und Verbesserung der Lebensbedingungen der Bevölkerung auf dem Lande im Sinn. Wahrscheinlich sind diese Werte beim heutigen Vorstand der VR-Bank nicht mehr im Fokus?

Ich möchte mich auf diesem Wege bei allen Teilnehmern bedanken, die sich mit uns für die Beibehaltung der technischen Geräte auf Poel stark gemacht haben.

*Ihre Bürgermeisterin Gabriele Richter*



### Öffnungszeiten der Gemeindeverwaltung zwischen Weihnachten und Silvester

Dieses Jahr bleibt die Gemeindeverwaltung am Dienstag, dem 28. Dezember 2021, geschlossen.

Am Donnerstag, dem 30. Dezember 2021 haben wir von 8.00 bis 12.00 Uhr und von 15.00 bis 18.00 Uhr für Sie geöffnet. Bitte vereinbaren Sie vorab einen Termin.

Beachten Sie Vorort die allgemeinen Corona-Hinweise zum Zutritt in die Gemeindeverwaltung!



### Hinweis auf öffentliche Bekanntmachungen

Am 01.11.2021 wurde folgende Satzung von der Gemeindevertretung der Gemeinde Ostseebad Insel Poel beschlossen:

#### 1. Satzung zur Änderung der Satzung der Gemeinde Ostseebad Insel Poel über die Erhebung von Gebühren zur Deckung der Verbandsbeiträge des Wasser- und Bodenverbandes „Wallensteingraben-Küste“

Sie finden diese Satzung auf der Internetseite der Gemeinde Ostseebad Insel Poel ([www.ostsee-bad-insel-poel.de](http://www.ostsee-bad-insel-poel.de)) unter der Rubrik Satzungen).

Am 01.11.2021 wurde der

#### Jahresabschluss 2019 der Gemeinde Ostseebad Insel Poel

durch die Gemeindevertretung der Gemeinde Ostseebad Insel Poel festgestellt und die Entlastung der Bürgermeisterin für das Jahr 2019 beschlossen.

Die Auslegung der Beschlüsse wurde öffentlich bekannt gemacht.

Sie finden die Bekanntmachung auf der Internetseite der Gemeinde Ostseebad Insel Poel ([www.ostsee-bad-insel-poel.de](http://www.ostsee-bad-insel-poel.de)) unter der Rubrik Aktuelles).

Für die immer zuverlässige Verteilung des „Poeler Inselblattes“ möchte ich mich bei

*Sylvia Moll,  
Urda Kitzerow,  
Roswitha Thegler und  
Dietmar Koch*



herzlich bedanken und wünsche allen Austrägern ein gesundes und gesegnetes Weihnachtsfest sowie alles Gute für das neue Jahr.

*Gabriele Richter  
Bürgermeisterin*



# Jahreshauptversammlung 2021 mit Wahl einer neuen Wehrführung

Aufgrund der Tatsache, dass die Amtszeit der alten Wehrführung nach sechs Jahren endet, mussten wir eine Neuwahl durchführen. Dies taten wir in Verbindung mit der jährlichen Jahreshauptversammlung am 22. Oktober 2021. Leider durften an dieser Versammlung nur Mitglieder der Einsatzgruppe teilnehmen.

Die Veranstaltung wurde vom Wehrführer offiziell eröffnet und es wurde ein Wahlkomitee gewählt, das dann den ersten Teil des Abends leitete. Die Wahlvorschläge, die seit längerem vorlagen, wurden verkündet und somit hatte jeder der Einsatzgruppe die Möglichkeit, seine Stimme abzugeben.

Nach der Auszählung verkündete das Wahlkomitee das in einer geheimen Wahl entstandene Ergebnis. Somit wurde Bodo Köpnick als Wehr-

führer bestätigt, seine Stellvertreterin wurde Claudia Weise. Der neue Gerätewart ist Marc Schultz. Bestätigt wurden Christian Gramkow als Kassenwart und Jan Stein als Jugendwart. Der neue ausbildungsverantwortliche Gruppenführer ist Stephan Suchau. Dieser Vorstand wird nun die nächsten sechs Jahre die Geschicke der Wehr leiten.

Nach einem zünftigen Abendessen begann der zweite Teil, die Jahreshauptversammlung. Aus den einzelnen Berichten war zu erfahren, wie das Jahr 2020 aus Sicht der Feuerwehr verlaufen ist. Einige Einsätze, gerade unter Corona-Bedingungen, waren in Vergessenheit geraten und kamen somit wieder in Erinnerung. Der Ist-Stand mit 30 Kameraden und Kameradinnen ist gehalten worden und mit Paul Jaffke, Dennies Kügler

und Denis Habenstein sind drei Kameraden in die Einsatzgruppe gekommen.

Mit dem neuen Rüstwagen haben wir ein drittes Einsatzfahrzeug bekommen, welches speziell ausgerüstet ist.

Durch den Anbau an unser Gerätehaus für die Jugendabteilung steht für uns eine nächste große Aufgabe für das Jahr 2022 an.

Nach einigen Auszeichnungen und Beförderungen der Kameradinnen und Kameraden endete die etwas andere Jahreshauptversammlung.

Nicht unerwähnt sollte der Dank an unsere fördernden Mitglieder und Personen unserer Insel sein, die trotz aller gegebenen Umstände zu uns halten und unsere Arbeit würdigen.

*Ihre FF Kirchdorf/Poel*



Von links: Christian Gramkow (Vertreter des Kreisfeuerwehrverbandes), Stephan Suchau (Sprecher Gruppenführer), Marc Schultz (Gerätewart), Jan Stein (Jugendwart), Claudia Weise (stellv. Wehrführerin) und Bodo Köpnick (Wehrführer)



Die Ehrennadel für 10-jährige Zugehörigkeit erhielt Jerome Anders (rechts im Bild)



Von links: Dennies Kügler, Denis Habenstein, René Henning und Jörg Schneider erhielten verschiedene Beförderungen.



Sven Schulz (links) erhielt die Ehrennadel in Silber für 25. Jahre Zugehörigkeit in der Freiwilligen Feuerwehr.

## Große Spendenaktion im REWE

Bereits das dritte Jahr in Folge packt Herr Moritz, Marktmanager von REWE, zusammen mit seinem Team, Lebensmittel, wie Nudeln, Reis, Kekse, Suppe und Schokolade, in die braunen Spendentüten. In diesem Jahr waren es insgesamt 87 Tüten, die am 29. Oktober 2021 an die Mitarbeiter der Wismarer Tafel übergeben worden sind.

„Gemeinsam Teller füllen – wir helfen vor Ort“ war das Motto der Spendenaktion. Die gefüllten Tüten standen am Eingangsbereich von REWE, und jeder der konnte und wollte, nahm sich eine Tüte mit.

Diese wurde dann an der Kasse mit 5 Euro bezahlt und dort wieder abgestellt. So sammelten

sich innerhalb kürzester Zeit die gespendeten Tüten.

„Die Aktion war ein voller Erfolg!“

Zukünftig möchte Herr Moritz wieder Einkaufstüten packen, damit noch mehr Menschen in Not, so kurz vor der Weihnachtszeit, geholfen werden kann.

Vielen Dank an alle Unterstützer, die sich so zahlreich an der Spendenaktion beteiligt haben. Übrigens: Mit dieser Spendenaktion konnten deutschlandweit 543.758 Tüten und damit Lebensmittel im Wert von über 2,7 Mio. Euro an die lokalen Tafeln weitergeben werden.



Die Mitarbeiter von der Tafel Ole und Herr Moritz, Marktmanager von Rewe, bei der Übergabe der Spendentüten



## Erneuerung der Modellanlage am Heimatmuseum

Einen ersten Eindruck vom Umfang und Aufwand, der im Zusammenhang mit der Sanierung der Modellanlage des Poeler Schlosswalls mit Kirche, Schloss und Nebengebäuden entsteht, können Besucher des Inselmuseums gewinnen, wenn sie unserem Mitarbeiter, Herrn Braun, einmal über die Schulter gucken oder das durch den Poeler Bootsbau sanierte Dach des Torhauses in Augenschein nehmen.

Erst vor wenigen Tagen hat das Team um Firmenchef Ralf Asmus das neu entstandene Dach des Torhauses wieder auf das Gebäude gesetzt. Betrachtet man dieses Bauteil einmal genau, dann fallen die vielen Details auf, die in mühevoller Handarbeit angefertigt und verarbeitet wurden. Im Ergebnis strahlt das Dachgeschoss nun in neuem Glanz und das Gebäude ist gegen Regen und Feuchtigkeit geschützt. Deutlich wird aber auch, welchen Aufwand die Sanierung einzelner Bauteile erfordert und dass diese Arbeiten noch viele Jahre in Anspruch nehmen werden und es sich beim Erhalt einer solchen Modellanlage um eine fortlaufende Aufgabe handelt. Auch die Beschaffung der Materialien und Baustoffe ist eine Herausforderung, die viel Zeit in Anspruch nimmt und nicht im Baumarkt erledigt werden kann. Jedes noch so kleine Einzelteil muss maßstabsgerecht aus wetterbeständigen Materialien angefertigt, lackiert und montiert werden. Dabei spielt auch das Wetter eine besondere Rolle, denn Regen und Frost, aber auch extreme Hitze und Sonneneinstrahlung müssen bei fast allen Arbeiten berücksichtigt werden.

Viele der Arbeiten finden aber auch im Verborgenen, in der Werkstatt, an der Drechselmaschine oder im Zuge von Lackierarbeiten statt. Fest steht



aber auch, dass der Anfang nun gemacht ist und wir uns über den Erhalt dieser Anlage sehr freuen.

Wir danken der Firma Poeler Bootsbau und ihren Mitarbeitern für die geleistete Arbeit und die liebevolle Rekonstruktion des ersten neuen Bauteils. Unserem Mitarbeiter Herrn Braun, der die Herausforderung angenommen und sich gut in die Materie eingearbeitet hat, wünschen wir viel Erfolg und Freude bei den umfangreichen Aufgaben, die zweifellos noch gemeistert werden müssen.





## Geburts- und Ehrentage des Monats Dezember

„Oft kommt das Glück durch eine Tür herein, von der man gar nicht wusste, dass man sie offen gelassen hatte.“

John Barrymore  
(1882 – 1942), eigentlich John Sidney Blythe, US-amerikanischer Schauspieler

Die Bürgermeisterin gratuliert allen Bürgerinnen und Bürgern recht herzlich, die in diesem Monat ihren Geburtstag feiern:  
„Ich wünsche Ihnen viel Gesundheit, Glück und Erfolg sowie Zufriedenheit und persönliches Wohlergehen.  
Erleben Sie einen wunderschönen Tag und genießen Sie die Aufmerksamkeiten, die Ihnen durch Ihre Familie, Freunde, Nachbarn und Bekannten entgegengebracht werden.“

01.12.	Herr Wolfjürgen Schulz	Neuhof	80. Geburtstag
02.12.	Herr Uwe Hautmann	Oertzenhof	75. Geburtstag
05.12.	Frau Rothilt Gerath	Malchow	80. Geburtstag
09.12.	Frau Renate Reek	Timmendorf	75. Geburtstag
10.12.	Frau Angelika Spanke	Timmendorf	80. Geburtstag
12.12.	Herr Rolf Lünser	Kirchdorf	75. Geburtstag
12.12.	Herr Lothar Frenkel	Brandenhusen	70. Geburtstag
12.12.	Herr Hannes Grewsmühl	Fährdorf	70. Geburtstag
14.12.	Herr Bodo Mellendorf	Oertzenhof	70. Geburtstag
17.12.	Herr Joachim Nonnast	Am Schwarzen Busch	70. Geburtstag
18.12.	Frau Henni Holm	Oertzenhof	90. Geburtstag
18.12.	Frau Else Hadrian	Fährdorf	85. Geburtstag
19.12.	Herr Jürgen Doebler	Kirchdorf	80. Geburtstag
20.12.	Frau Ingrid Stolpmann	Kirchdorf	80. Geburtstag
29.12.	Frau Veronika Miehe	Wangern	70. Geburtstag
31.12.	Frau Marga Schießer	Kirchdorf	80. Geburtstag
31.12.	Herr Roland Post	Kirchdorf	70. Geburtstag

Die Gemeinde Ostseebad Insel Poel gratuliert recht herzlich zur

### Juwelnhochzeit

**Brigitte und Dieter Moll**  
am 16. Dezember in Niendorf  
und wünscht noch weiterhin  
viele schöne gemeinsame Jahre.

Allen hier nicht genannten Jubilaren möchte die Gemeinde Ostseebad Insel Poel ebenfalls herzliche Glückwünsche zu ihrem Ehrentag aussprechen und weiterhin beste Gesundheit sowie persönliches Wohlergehen wünschen.



### Schiedsstelle

Die nächste Sprechzeit der Schiedspersonen Ditmar Brunn und Rose Strauven findet am 9. Dezember 2021 in der Zeit von 16.00 bis 17.00 Uhr in der Gemeindeverwaltung, Gemeinde-Zentrum 13 in Kirchdorf, statt.

Telefon: 038425 428574

### Sprechstunde der Bürgermeisterin

Sie haben ein spezielles Anliegen, das die Gemeinde betrifft, und würden am liebsten einmal persönlich mit der Bürgermeisterin darüber sprechen? Kein Problem. Dafür hat die Bürgermeisterin



Gabriele Richter eine eigene Sprechstunde eingerichtet: **jeden Donnerstag von 16 bis 18 Uhr** in den Räumen der Gemeindeverwaltung, Gemeinde-Zentrum 13 in Kirchdorf. Ganz wichtig: Leider werden auch manchmal andere Termine vorgegeben, daher bitten wir Sie, um eine vorherige telefonische Terminvereinbarung mit dem Vorzimmer (Tel. 038425-42810 oder E-Mail: a.mellendorf@inselpoel.net). So können auch Ausweichtermine an anderen Wochentagen abgesprochen werden.

*Ich freue mich auf Ihren Besuch.*



### Öffnungszeiten Inselbibliothek



**bis Mai 2022**

Montag	09:00 Uhr – 15:00 Uhr
Dienstag	09:00 Uhr – 15:00 Uhr
Donnerstag	09:00 Uhr – 16:30 Uhr
Freitag	09:00 Uhr – 14:30 Uhr

Inselbibliothek, Wismarsche Str. 2  
(hinter der Feuerwehr), 23999 Kirchdorf  
Tel.: 038425 20287 · bibo@insel-poel.de

**Rückgabe aller Medien  
in der Kurverwaltung möglich!**

### Abholtermine der Wertstofftonne



**Dezember:  
22.12.2021 (Mittwoch)**

### Gemeindevertreter- vorstehersprechstunde

findet jeden Donnerstag  
von 17.00 bis 18.00 Uhr  
mit **Bodo Köpnick** statt.



Telefonische Terminabsprache  
über das Sekretariat  
Antje Mellendorf, Tel. 038425/42810.



### Öffnungszeiten Inselmuseum



bis April 2022

Dienstag bis Freitag:  
10:00 – 14:00 Uhr

Samstag: 10:00 – 12:00 Uhr

Führungen nach Absprache auch außerhalb der Öffnungszeiten möglich

Möwenweg 4, 23999 Kirchdorf  
Tel. 038425 20732

inselmuseum@insel-poel.de



**Die Kurverwaltung Insel Poel bleibt  
Freitag, dem 24.12.2021,  
und  
Freitag, dem 31.12.2021,  
geschlossen.**

Wir wünschen Ihnen ein besinnliches und  
gesundes Weihnachtsfest sowie einen  
tollen Start in das neue Jahr 2022!

Gemeinde-Zentrum 2,  
23999 Insel Poel OT Kirchdorf  
Tel.: 038425 20347, Fax: 038425 4043  
www.insel-poel.de



## Absage der ursprünglich geplanten 2. Poeler Senioren-Adventsfeier



Liebe Seniorinnen der Insel Poel,  
liebe Senioren der Insel Poel,

es hätte eigentlich so schön werden können. Die Vorbereitungen zusammen mit dem Verein Poeler Leben und der Gemeindeverwaltung liefen Anfang November 2021 auf Hochtouren. Die Lokalität wurde ausgesucht und ein Rahmenprogramm für die geplante Senioren-Adventsfeier erstellt.

Aber die aktuelle Entwicklung der Corona-Pandemie und die damit einhergehenden Beschränkungen für die Zulässigkeit von Veranstaltungen, selbst in Form der 2-G-Variante, zwingen uns leider dazu, unsere diesjährige geplante 2. Poeler Senioren-Adventsfeier im Dezember 2021 abzusagen.

Wir tun dies mit schwerem Herzen, da wir um die große Beliebtheit und Vorfreude auf die Senioren-Adventsfeier bei unseren Ruheständlern wissen.

Bei allem Verdruss, den wir schon nun fast zwei Jahre ertragen müssen, sind wir dennoch optimistisch, dass wir diese Krise überwinden und im Laufe des nächsten Jahres hoffentlich zur Normalität zurückfinden werden.

Wir hoffen auf Ihr Verständnis und wünschen Ihnen allen, dass Sie gesund bleiben und vielleicht sehen wir ja den einen oder anderen bei der Abholung der diesjährigen Adventspäckchen am 11. Dezember 2021.

  
Gabriele Richter  
Bürgermeisterin

  
Karlheinz Rothamel  
Verein Poeler Leben e.V.



## Adventspäckchen

Da die geplante Weihnachtsfeier aufgrund der leider stetig steigenden Infektionszahlen abgesagt werden muss, laden der Verein Poeler Leben mit Mehrgenerationenhaus und die Gemeinde Insel Poel alle Senioren **am 11. Dezember 2021 in der Zeit von 13.30 bis 15.30 Uhr** herzlich dazu ein, vor dem Gebäude des Vereins ein Adventspäckchen abzuholen.

Wer nicht persönlich kommen kann, meldet sich bitte bei der Gemeindeverwaltung, Frau Mellendorf, unter Tel.: 038425/42 81 10.

*Es sind Begegnungen mit Menschen,  
die das Leben lebenswert machen.*

*Guy de Maupassant*

Der Verein Poeler Leben wünscht allen Mitgliedern, Poelern und Gästen der Insel eine besinnliche Adventszeit, ein friedvolles Weihnachtsfest und für 2022 Gesundheit und Wohlergehen.

Der Vorstand Poeler Leben e.V.

## Ausleih-Tablets im MGH

Nun ist sie da, die dunkle Jahreszeit. Wir vom Mehrgenerationenhaus Insel Poel, möchten dem zumindest ein wenig, entgegenwirken und etwas Farbe zu Ihnen nach Hause bringen.

Ab sofort, können Sie sich bei uns kostenlos Tablets ausleihen. Je nach Wunsch, einen Tag, eine Woche oder doch lieber Zwei? Schauen Sie gerne bei uns vorbei. *Julia Nolte, MGH Insel Poel*

*Wir gratulieren allen Mitgliedern,  
die in diesem Monat Geburtstag  
haben, und wünschen weiterhin  
Gesundheit und Wohlergehen.*

Der Vorstand Poeler Leben e.V.



## Veranstaltungsplan Poeler Leben e.V. Dezember 2021

01.12.	10.00 Uhr	Klöppeln
	14.00 Uhr	Skat
02.12.	14.00 Uhr	Nordic Walking
	14.00 Uhr	Handarbeitsgruppe
	16.00 Uhr	Töpfern
06.12.	13.30 Uhr	Bingo
	14.00 Uhr	Rommé
07.12.	9.30 Uhr	Töpfern
	14.00 Uhr	Dienstagsfrauen
	15.00 Uhr	Chorprobe
	17.30 Uhr	Töpfern
08.12.	10.00 Uhr	Klöppeln
	14.00 Uhr	Skat
09.12.	14.00 Uhr	Nordic Walking
	14.00 Uhr	Handarbeitsgruppe
11.12.	13.30-15.30	<b>Aktion Adventspäckchen</b>
13.12.	13.30 Uhr	Kaffee- und Spielesachmittag
	14.00 Uhr	Rommé
14.12.	14.00 Uhr	Dienstagsfrauen
	15.00 Uhr	Chorprobe
15.12.	10.00 Uhr	Klöppeln
	14.00 Uhr	Skat
16.12.	14.00 Uhr	Nordic Walking
	14.00 Uhr	Handarbeitsgruppe
	15.00 Uhr	Lesezeit
	16.00 Uhr	Töpfern

Vom 20.12. 2021 bis einschl. 02.01.2022  
bleibt das Poeler Leben geschlossen.

Weiteres oder Änderungen unter  
[www.poeler-leben-mgh.de](http://www.poeler-leben-mgh.de)

# MGH Weihnachtsrätsel

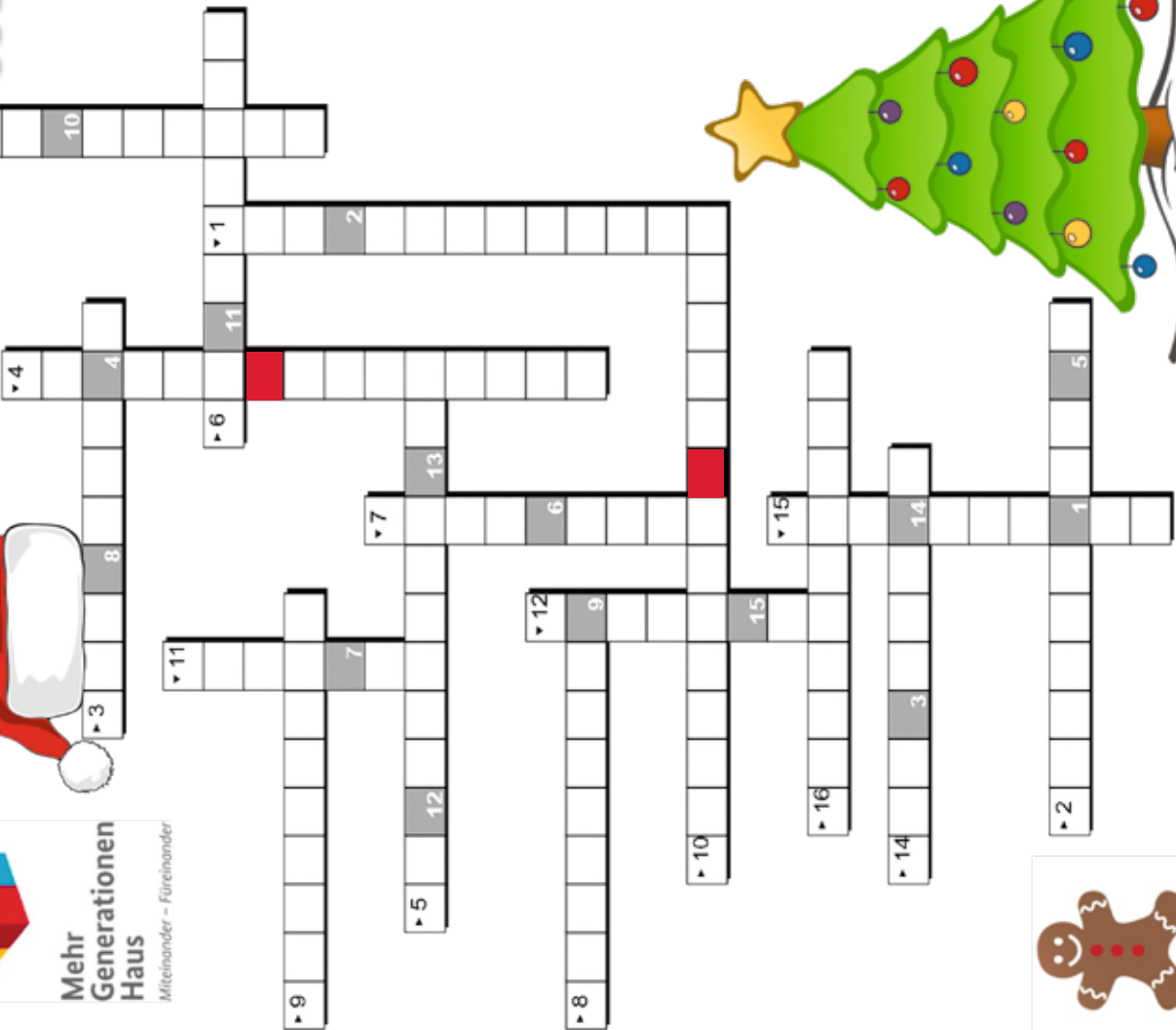

1. Meist gekaufter Weihnachtsbaum?
2. Für viele der wichtigste Tag des Weihnachtsfestes
3. Weltbekannt sind die aus Nürnberg
4. Wer begleitet den Nikolaus traditionsgemäß?
5. Wie heißt das Seevogelschutzgebiet?
6. Von wann sind die ältesten Besiedlungsspuren auf der Insel?
7. Wie nennt sich der Wasserstreifen zwischen der Insel und dem Festland?
8. Wie heißt die gemeine Strandschnecke?
9. Ein slawischer Volksstamm, der frühe Siedlungen auf der Insel Poel gründete
10. Wie heißt das Seenotrettungsboot, welches in Timmendorfer Strand liegt?
11. Eine frühere Art Aale zu fangen?
12. Wie heißt unsere Partnergemeinde?
13. Das erste Schulgebäude auf Poel heißt jetzt?
14. Was kommt nach Weihnachten?
15. Wie heißt die Poeler Presse?
16. Wie heißt unsere Poeler Kita?



Das Lösungswort schicken Sie bis zum 15.12.2021 mit Namen, Telefonnummer und Anschrift

per E-Mail an: [mgh2-inselpoel@web.de](mailto:mgh2-inselpoel@web.de), per Post oder stecken sie in unseren Briefkasten im Möwenweg 2, 23999 Insel Poel.

Die 3 Sachpreise werden unter allen richtigen Lösungen ausgelost und im nächsten „Poeler Inselblatt“ bekanntgegeben. Pro Teilnehmer und Gewinnspiel ist immer nur ein Gewinn möglich. Der Rechtsweg ist ausgeschlossen.





## Die Evangelisch-Lutherische Kirchengemeinde Poel gibt bekannt:

### Gottesdienste in der Inselkirche im Dezember

- Sonntag, 05.12., 2. Advent, 10 Uhr
- Sonntag, 12.12., 3. Advent, 10 Uhr:
- Sonntag, 19.12., 4. Advent, 10 Uhr
- Freitag, 24.12., Heiligabend  
14 Uhr: Christvesper mit Krippenspiel  
17 Uhr: Christvesper mit Chorgesang  
18 Uhr: Christvesper
- Sonnabend, 25.12., 1. Christfesttag, 10 Uhr
- Sonntag, 26.12., 2. Christfesttag, 10 Uhr
- Freitag, 31.12., Altjahrsabend, 17.30 Uhr
- Sonnabend, 1.1.2022, Neujahr, 10 Uhr

### Heiligabend

Auch in diesem Jahr müssen die Sitzplätze zu den Christvespern aufgrund der Corona-Lage eingeschränkt werden. Damit Sie nicht angesichts einer voll besetzten Kirche vergeblich kommen, wird es wie 2020 Reservierungen geben. Bitte reservieren Sie Plätze für eine der drei Vespers, die am Heiligen Abend in der Kirche stattfinden werden, falls die Corona-Situation sich nicht verschlimmert. Karten erhalten Sie ab dem 2. Advent (5.12.) in der Kurverwaltung, Gemeinde-Zentrum 2, 23999 Kirchdorf/Insel Poel oder nach jedem Gottesdienst. Dabei werden Ihre Kontaktdaten aufgenommen.

### Veranstaltungen

- Chorprobe, montags, 19.30 Uhr in der Kirche
  - Bläserprobe nach Absprache
  - Bastelkreis, dienstags, 13.30 Uhr im Pfarrhaus
  - Projektkreis, dienstags, 15.30 Uhr im Pfarrhaus
  - Bibelgesprächskreis am Dienstag, 7.12., um 19 Uhr, im Pfarrhaus
  - Konfirmandenunterricht am Freitag, 10.12., um 17 Uhr, im Pfarrhaus
  - Seniorennachmittag am Mittwoch, 8.12., um 14.30 Uhr, im Pfarrhaus
  - Krippenspielproben am Sonnabend, 11. und 18.12., um 9.30 Uhr, in der Kirche
- (Für alle Veranstaltungen gelten die jeweils gültigen Hygieneregeln laut Landesverordnung)

### Sprechstunden im Pfarrhaus

■ dienstags von 14 bis 16 Uhr bei Pastor Thomas (auch in Friedhofsangelegenheiten) sowie nach Vereinbarung  
Die Anmeldung aller Beerdigungen auf den Poeler Friedhöfen (ob kirchlich oder weltlich) erfolgt über das Poeler Pfarramt. Ohne Anmeldung ist die Beerdigung nicht statthaft.

### Telefonnummern und Adressen

Pastor Roger Thomas  
Tel.: 0151 4626 5364  
E-Mail: roger.thomas@elkm.de  
Evangelisch-Lutherisches Pfarramt  
Möwenweg 9  
23999 Kirchdorf/Insel Poel  
Tel.: 038425/20228, Fax: 038425/42458  
E-Mail: kirchdorf@elkm.de

## Reif für die Insel



Ja, es ist seit drei Jahren bekannt, dass Kirchdorf und Dreveskirchen zukünftig nur noch einen Pastor haben werden, aber ich dachte, die Zukunft sei noch fern. Nun beginnt die Zukunft schon jetzt, und ich wurde von den Poelern gefragt: Kommen Sie zu uns? Ja, hab ich gesagt, ich glaube, ich bin reif für die Insel. Ich habe Lust auf die Insel. Ich freue mich, Leute kennenzulernen. Ich möchte gern dazu beitragen, den christlichen Glauben zeitgemäß zu leben und zu entfalten, ich möchte hören, was die Kinder zu sagen haben und woraus die Alten ihr Gottvertrauen schöpfen. Ich möchte gemeinsam mit anderen ausprobieren, wie die Kirche vielfältige Formen der Beteiligung und des Engagements ermöglichen kann. Ich glaube, wir brauchen in der gegenwärtigen Corona-Phase viel Zuversicht, Langmut und Freundlichkeit. Dies sind „Früchte des Glaubens“, die wir gemeinsam pflegen und praktizieren können: „Gott hat uns nicht gegeben den Geist der Furcht, sondern der Kraft und der Liebe und der Besonnenheit.“ (2. Tim. 1, 7).  
Ich bin am Schweriner See und später in Burg Stargard groß geworden und wurde in Schwerin konfirmiert. 1988 habe ich als Pastor in Kiewe bei Röbel begonnen. Auch dort wurde gefischt. Der Fischer Klaus Böhm nahm die Christenlehrekinder mit auf den See, und ich habe ihnen die Abenteuer der Jünger mit Jesus auf dem See Genezareth erzählt. Später war ich ein Jahr Pastor in Ohio (USA) und danach in Schwerin und Wismar. Jetzt leben meine Frau, unser jüngster Sohn und ich in Wodorf und seit dreieinhalb Jahren bin ich 50-Prozent-Pastor in Dreveskirchen.

Warum sollen Kirchdorf und Dreveskirchen nur noch einen Pastor haben, fragen viele. Darauf antwortete Propst Marcus Antonioli, Wismar:

Mit dem Abschied von Pastor Johannes Staak Ende November 2021 wird der Gemeindestellenplan, wie er vor gut drei Jahren unter Beteiligung der jeweiligen Kirchengemeinderäte erarbeitet und von der Kirchenkreissynode beschlossen wurde, in der Unterregion umgesetzt. Dies bedeutet, dass die Kirchengemeinden Kirchdorf und Dreveskirchen sich künftig eine volle Gemeindepfarrstelle teilen werden. Als Dienstsitz ist das Pfarrhaus in Kirchdorf auf Poel vorgesehen. Darüber hinaus werden diese beiden Kirchengemeinden zusammen mit den Nachbarkirchengemeinden Neuburg und Hornstorf eine Dreiviertel-Gemeindepädagogienstelle besetzen, die vor allem die Kinder- und Jugendarbeit unterstützen soll. Allen Beteiligten war und ist deutlich,

dass dies eine schmerzhaft Veränderung darstellt, die jedoch für die Arbeit mit Kindern und Jugendlichen auch positive Möglichkeiten eröffnet. Allerdings ist dazu eine gute Zusammenarbeit nötig. Bei einem Gespräch vor drei Jahren habe ich als der zuständige Propst dies mit den Kirchengemeinderäten erörtert, insofern wird nun umgesetzt, was wir damals besprochen haben. Unstrittig ist auch, dass künftig, wenn es der künftige Stellenplan zulässt, ein Pastor oder eine Pastorin im Pfarrhaus Kirchdorf wohnen und arbeiten wird, bis dahin muss das Haus noch einer Sanierung unterzogen werden.

Zwei Entwicklungen haben zu den geplanten Veränderungen geführt:

1. Leider haben die beiden Kirchengemeinden Kirchdorf und Dreveskirchen seit 2004 beinahe ein Viertel ihrer Gemeindeglieder verloren und kommen nunmehr auf insgesamt 784 Gemeindeglieder. Auch wenn hier in der Saison etliche Urlauber mit zu betreuen sind, ist dies ein vergleichsweise guter Schnitt in der Nordkirche. Dies wird, besonders im Hinblick auf den erwarteten Pastorenmangel, nur mit viel Solidarität im Kirchenkreis Mecklenburg zu halten sein.

2. In der Kirchenkreissynode wurden damals zugleich Kriterien für die Gemeindegliederarbeit beschlossen, die stets eine Zusammenarbeit von Pastoren und anderen kirchlichen Mitarbeitenden vorsehen. Dies wird nun mit der angestrebten Einstellung einer Gemeindepädagogin für die Unterregion umgesetzt.

Sicherlich wird es noch zahlreiche Gespräche zwischen den Kirchengemeinderäten darüber geben müssen, wie denn die Gemeindegliederarbeit künftig genau aussehen soll.

Die Zukunft beginnt jetzt. Die Zukunft ist, was auf uns zukommt. Räumlich erwarten wir die Zukunft von vorn: Es ist der Weg, den wir gehen werden. In anderen Kulturen stellt man sich Zukunft räumlich im Rücken vor: Es ist die Wirklichkeit, die wir noch nicht sehen. Beide Aspekte sind wahr.

Zu den Adventssymbolen gehört die Tür: Im Adventskalender werden Türchen geöffnet. Dies hat seinen Anlass in der biblischen Formulierung aus Psalm 24: Machet die Tore weit und die Türen in der Welt hoch, dass der König der Ehre einziehe. Wer Zukunft bewusst gestalten will, muss sich öffnen.

Die Bibel plädiert für Offenheit. Machet die Tore weit und lasst neue Erfahrungen zu, neue Einsichten und neue Begegnungen. Das wünsche ich mir für den Anfang auf der Insel Poel. Ich bin sehr gespannt auf die ersten Kontakte und auf mein erstes Weihnachten in der Poeler Kirche.

Ich grüße Sie sehr herzlich und wünsche Ihnen eine gesegnete und frohe Adventszeit.

Ihr Pastor Roger Thomas

# Poeler Immenhof sammelte Spenden für die Kirche

Die Aufregung am 22. Oktober 2021 war sehr groß, als Ute Vehlhaber zusammen mit Pastor Staak, die selbstgebastelte Spendenbox öffneten. Unglaubliche 1.060,00 € kamen bei dieser Spendenaktion zusammen. Ute Vehlhaber freute sich natürlich riesig über die 1.060 €. Wenn dies kein Zufall ist, im 60. Jubiläumsjahr vom Poeler Immenhof.

Die Idee zur Spendenaktion kam Familie Vehlhaber Anfang des Jahres. Allen Gästen, die dieses Jahr auf dem Hof verweilten, erhielten während des Aufenthaltes einen Briefumschlag. So konnte jeder Gast zwanglos einen beliebigen Betrag dort hinein stecken. Auch Gratulanten zum Jubiläum nutzen die Spendenbox rege.

Vielen Dank an alle für Ihre Beteiligung.

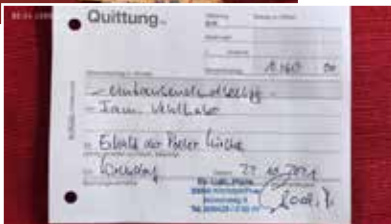

## Sagen und viele Geschichten von der Ostseeinsel Poel

### Buch-Geschenktipp zu Weihnachten

Noch rechtzeitig für den Gabentisch erscheint ein neues Sagenbuch von Evemarie und Dr. Frank Löser: „Sagen und Geschichten Ostseebad Insel Poel“ mit Sagen und Geschichten up Peuler Platt – in das Plattdeutsche übertragen von Hanns-Erich Winkelmann.

Das Immaterielle Kulturerbe „Sagen aus Mecklenburg“ liegt den beiden Autoren sehr am Herzen. Mit dieser Neuerscheinung haben sie einen weiteren Beitrag dazu geleistet. Der Kirchdorfer Bürger Hanns-Erich Winkelmann hat dafür mehrere Sagen ins Poeler Platt übertragen.

Insgesamt wurden zahlreiche Sagen, kleine Geschichten und Spezielles über die Ostseeinsel Poel zusammengetragen, neu gefasst und mit

zahlreichen Fotos und historischen Ansichtskarten belebt.

Dieses Buch ist unter ISBN 978-3-95966-608-4 ab 2. Dezember 2021 im Buchhandel und beim Rockstuhl Verlag (Telefon 03603/ 81 22 46) zum Preis von 14,95 Euro erhältlich. Auf der Insel Poel können Sie es erwerben in der Kurverwaltung und im Café „Poeler Auszeiten“ in Kirchdorf sowie in der „Seekiste“ in Timmendorf-Strand.

Dr. Frank Löser wurde 1944 in Löbnitz bei Freiberg/Sachsen geboren und lebt seit 1984 in Mecklenburg. Er war bis zum Ruhestand selbstständig tätig. Zu seinen Hobbys gehören das Entdecken und Erkunden der Natur, der Sagenwelt und die Geschichte.

Evemarie Löser wurde 1949 unweit von Weimar geboren und lebt seit 1973 in Mecklenburg. Nach zahlreichen Weiterbildungen war sie bis zum Ruhestand 2011 im Sozialwesen tätig. Sie liebt die Kommunikation in Wort und Schrift, die Natur und die Experimente in der Küche. Beide haben erwachsene Kinder und mehrere Enkelkinder. Gemeinsam erarbeiten sie im aktiven Ruhestand Bücher.



Foto von Harald Rockstuhl

## Adventgemeinde Kirchdorf

### Gottesdienst jeden Samstag

9.30 Uhr Bibelgespräch

10.45 Uhr Predigtgottesdienst

HINWEIS: Aufgrund beschränkter Platzkapazität infolge der Corona-Auflagen bitten wir um telefonische Voranmeldung.

### Veranstaltungen

11.12., Adventsgottesdienst, 10.45 Uhr

### Pfadfinder

zur Zeit keine Pfadfinderstunde  
mehr Infos unter 038425/ 20270

### Adresse

Adventgemeinde Kirchdorf, Kieckelbergstraße 23, 23999 Insel Poel OT Kirchdorf

### Kontakt

Pastor Raimund Baum, Tel. 0151/50029440  
Falk Serbe, Tel. 038425 / 20 270

### Weitere Infos

www.adventgemeinde-kirchdorf.de oder  
http://kirchdorf.adventist.eu



## Jetzt reicht 's !!!

In der Vergangenheit haben unbekannte Täter mehrere Abfallcontainer in der Straße der Jugend in Brand gesetzt. Die Feuerwehrleute mussten ausrücken und der Schaden wurde im Anschluss durch die Mitarbeiter des Bauhofes behoben. Dadurch sind nicht nur hohe Kosten entstanden, sondern auch eine Gefahr für die Anwohner durch die Rauchbelästigung. Als wenn dies noch nicht schlimm genug ist, wurde am vergangenen Wochenende auf Höhe des Kircheneinganges die Erklärungstafel zum Schloss und zur Festung Poel mutwillig zerstört.

Es ärgert uns natürlich sehr und wir haben hierfür keinerlei Verständnis! Sollten Sie vielleicht sachdienliche Hinweise zur Ergreifung der Täter haben, können Sie sich gerne vertrauensvoll an die Gemeindeverwaltung, Frau Mellendorf, Tel.: 038425/428110 wenden. Es winkt sogar eine kleine Belohnung.

*Danke für Ihre Mithilfe!*



## NEU!! – Tischtennis auf Poel



Es geht endlich los...

Jeden Montag von 18.30 bis 22.00 Uhr habt Ihr die Möglichkeit, in der Sporthalle Tischtennis zu spielen.

Wir freuen uns, wenn Ihr dabei seid! Gerne könnt Ihr Euch auch vorab bei dem Abteilungsleiter Wilfried Struck, Telefon 0152 29 63 90 anmelden und mitmachen!



## Liebe Sportlerinnen und Sportler, Sponsoren und Förderer, liebe Freunde,

für Euer Engagement und Vertrauen, vor allem aber Durchhaltevermögen in dem schwierigen Sportjahr 2021 möchten wir uns herzlich bedanken und auf diesem Wege Euch allen fröhliche Weihnachten wünschen.

Besinnlichkeit, Ruhe und Erholung stehen nun im Vordergrund.

Der Poeler Sportverein wünscht Euch reichlich davon!

Frohe Festtage und einen glücklichen Start ins neue Jahr  
Der Vorstand Poeler SV



## Unser Gartentipp

Dezember 2021

Weihnachtszeit kommt nun heran. . .

und mit den sogenannten Barbarazweigen lässt sich sogar zum Fest Blütenzauber erzeugen. Am 4. Dezember, dem Barbaratag, schneidet man Zweige von Kirsche, Forsythie, Kornelkirsche oder Mandelbäumchen und stellt sie im Warmen in die Vase, wo sie bis Weihnachten zum Blühen kommen. Es gibt aber ein „Wenn“, denn die Zweige sollten vor dem Schneiden Frost bekommen haben. Fehlt er, sollten kürzere Zweige ins Frostfach gelegt und etwas später zu Gestecken verarbeitet werden.



Damit der Garten winterfest wird, kontrollieren, ob Wasserfass und -leitung leer sind, die Geräte gesäubert und empfindliche Pflanzen mit einem Schutz versehen sind.

Bei Rosen und Wein sollte die Veredlungsstelle behäufelt werden.

Bei den Obstbäumen auf Fruchtumhüllen achten und entfernen, da sie Krankheiten wie Monilia u. a. übertragen. Aber nicht auf den Kompost, sondern in den Restmüll geben.

*Allen Gartenfreunden wünschen wir ein frohes und gesundes Weihnachtsfest und einen glücklichen Start in ein ebensolches und erfolgreiches, neues Gartenjahr.*

*Ihre Kleingartenfachberatung*

## Notdienste und Notrufe für Poeler und Gäste

Arztpraxis Gebser, Poel	038425 20271
Arztpraxis Aepinus-Weyer, Poel	038425 20263
Zahnarztpraxis Oll, Poel	038425 20250
Ärztliche Bereitschaft LK	0385 50000
Mo.-Do. ab 19 Uhr, Fr. von 16 Uhr bis Mo. 7 Uhr	
Feuerwehr	112
Frauennotruf	03841 283627
Heizung/ – Fa. Sören Hoffmann	0172 3220211
Sanitär: – Köpnick & Trost	038425 42466
– Olaf Broska	038425 42519

### Hilfetelefon Gewalt gegen Frauen 08000 116 016

Insel-Apotheke	038425 4040
Kinder-/Jugend-Notruf	03841 282079
Notaufnahme Klinikum	03841 330
Polizei – Notruf	110
– Insel Poel	038425 20374
– Wismar	03841 2030
Post Kirchdorf	038425 20295
Es können hier keine Bankgeschäfte getätigt werden.	
Suchtkrankenhilfe	0152 53 60 06 03

### Bereitschaftsdienst Wochenende, Nacht- und Notdienst

– Tierärztlicher Notdienst	03841 46100
– Wasserschutzpolizei	03841 25530
– Yachtservice, G. Müller	0172 6426293
– Zweckverband Wismar	0172 3223381



*Merry Christmas*

## Schuhe wie Sand am Meer...

Auf der Suche nach besonderen Schuhen führt in Kirchdorf kein Weg am Schuhladen in der Wismarschen Straße 21 vorbei.

Am 11. November 2021 hat Anke Walther den neuen Laden mit der aktuellen Herbst- und Wintermode eröffnet. „Mir ist es wichtig, dass Schuhe nicht nur gut aussehen, sondern auch eine gute Qualität haben und man lange Freude daran hat.“

Wo heute hochwertige Schuhe ausgewählter Marken und besondere Accessoires angeboten werden, wurden früher Brötchen in der „alten Bäckerei Wilcken“ verkauft.



FOTO: Archiv Jürgen Pump

Mit viel Liebe zum Detail hat Anke Walther zusammen mit ihren Mitarbeiterinnen Antje Gramkow und Grit Specht den neuen Schuhladen im nordischen Stil umgebaut und eingerichtet. Unterstützt wurden sie hierbei vom Poeler Bootsbau mit dem Bau der Schuhregale und des Verkaufstresens.

Die schönen und teils außergewöhnlichen Schuhe, Taschen, Gürtel, Uhren, Strumpfhosen und eine umfangreiche Damenmode finden in dem 45 Quadratmeter großen Geschäft ihren Platz. Also ist für jeden Anlass etwas Passendes dabei.

Kommen Sie gerne zum Stöbern vorbei, wochentags in der Zeit von 9 bis 18 Uhr sowie am Samstag zwischen 9 und 13 Uhr.



Gabriele Richter (re.) war eine der vielen Gratulanten am Eröffnungstag.

Anke Walther und ihr Team freuen sich auf Ihren Besuch.

## SCHUHE & LEDERWAREN

Anke Walther

Ein schöner Tag liegt hinter uns und wir hatten einen wunderschönen Start in unseren neuen Räumen.

### Danke

- ... für die vielen Glückwünsche!
- ... für die vielen Aufmerksamkeiten!
- ... für die vielen Geschenke!
- ... für die originellen Überraschungen!
- ... für die Blumen und Grüße!
- ... für die Hilfe und Unterstützung!

Ihre Anke Walther & Antje Gramkow & Grit Specht



## Gasthaus "Zur Insel"

Wir wünschen allen Freunden, Bekannten und Geschäftspartnern eine besinnliche Weihnachtszeit und einen guten Rutsch ins Jahr 2022.

Wir haben am 25.12. und 26.12.2021, von 11.00 bis 15.00 Uhr geöffnet.

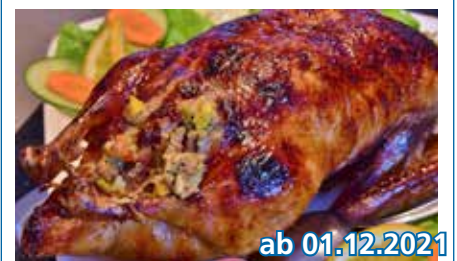

ab 01.12.2021

**Leckerer Entenbraten** mit Beilagen zum Abholen oder direkte Tischreservierung

Tel. 038425 42615  
www.gasthauszurinsel.de

Ab sofort haben wir wieder **Lieferdienst**  
Dienstag – Sonntag  
11.30 Uhr – 14.00 Uhr

**Zeit für**  
neue Träume  
neue Pläne  
neue Ideen

**Zeit für**  
einander,  
sich selbst,  
Freunde

**Zeit für**  
Dankbarkeit,  
Zufriedenheit,  
Glücklichsein

**Zeit für**  
ein neues Jahr  
voller zauberhafter  
Momente!



Wir wünschen Euch fröhliche Weihnachten, entspannte Stunden im Kreise Eurer Familien & Freunde sowie ein gesundes, wundervolles & glückliches neues Jahr und vielen Dank für die schöne Zeit und Euer Vertrauen.

Kirstin Zöllner & Familie



Wir wünschen allen Poelern  
und Gästen der Insel eine  
schöne **Weihnachtszeit**  
und ein glückliches **2022**.

### Glüder's Schlemmerstübchen

Burkhardt & Petra  
Glüder  
und Team



Vielen Dank  
für Ihr entgegengebrachtes Vertrauen.



## IHR MALER TORSTEN WIECK

- Maler- und Tapezierarbeiten
- Bodenbelagsarbeiten
- Wärmedämmung
- Laminatverlegung
- Fassadengestaltung
- Renovieren und mehr...

Ein besinnliches Weihnachtsfest und ein  
gesundes neues Jahr wünsche ich all'  
meinen Kunden und Geschäftspartnern.

Wismarsche Straße 10 · 23999 Kirchdorf/Insel Poel  
Funk: 0171 5360005  
Tel.: 038425 42591 · Fax: 038425 42590

## R. Aepinus-Weyer und V. Jacoby Fachärzte für Allgemeinmedizin

Kaltenhöfer Weg 1 A · 23999 Insel Poel OT Oertzenhof · Tel. 20263



### Öffnungszeiten vor Weihnachten und Silvester

20.-22.12.2021: 07.30 – 12.00 Uhr

27.-29.12.2021: 07.30 – 12.00 Uhr

Fröhliche Weihnachten sowie viel Glück und Gesundheit  
im neuen Jahr 2022 wünschen Ihnen

R. Aepinus-Weyer, V. Jacoby und das Praxisteam

## Galeriecafé

Claudia Drossert

„Die drei schmackhaftesten  
Früchte der Weihnachtszeit sind  
Stille, Liebe und Besinnlichkeit.“

Ich möchte die Gelegenheit nutzen  
und mich bei Ihnen bedanken für  
ein weiteres erfolgreiches Jahr im  
Galeriecafé. Im Dezember werde ich  
am Wochenende öffnen und möchte  
Sie neugierig machen auf meine drei  
Kunstkalender, die gerne zu Weih-  
nachten verschenkt werden. Freuen  
Sie sich mit mir auf ein neues Jahr,  
und wenn Sie es bisher nicht in das  
Galeriecafé geschafft haben, nutzen  
Sie die ruhigen Adventstage für einen  
Besuch – ich freue mich auf Sie.

Öffnungszeiten ab dem 03.12.2021:  
Freitag – Sonntag 12-16 Uhr.

Ich wünsche Ihnen und Ihren Liebs-  
ten ein frohes Weihnachtsfest und  
einen besinnlichen Jahresausklang.

Herzlichst, Claudia Drossert



Allen Kunden und  
Geschäftspartnern  
ein frohes  
Weihnachtsfest  
und viel Glück  
für das  
Jahr 2022  
wünscht



EDV-Service-Bloth  
Inh. Norbert Bloth  
Mittelstraße 5



### Ihr Ansprechpartner

André Plath · Timmendorf 31 · 23999 Insel Poel  
Telefon: 038425 20760 · Mobil: 0177 3207075  
E-Mail: timmendorf@reitanlage-plath.de



## IBAS GmbH

Ihr Industrie-, Bau- und Agrarservice

Wir sagen DANKE für das entgegengebrachte  
Vertrauen in diesem Jahr!

Allen Kunden, Partnern und Freunden wünschen wir eine  
besinnliche Vorweihnachtszeit, ruhige Festtage  
und einen guten Rutsch ins neue Jahr.





Ein besinnliches Weihnachtsfest wünschen wir allen Mieterinnen und Mietern, Geschäftspartnern und Firmen.

Wir bedanken uns bei der Bürgermeisterin Gabriele Richter und den Mitarbeiterinnen und Mitarbeitern der Gemeinde Ostseebad Insel Poel für die sehr gute Zusammenarbeit.



Die Geschäftsführung und die Mitarbeiter der Wohnungsgesellschaft Gägelow GmbH



Ein ereignisreiches Jahr geht nun zu Ende.

PORTOFINO

In der Weihnachtszeit bleibt Gelegenheit zum Rückblick und Zeit, um Kraft für Neues zu schöpfen.

Das Team des „Portofinos“ wünscht Ihnen und Ihren Familien ein schönes Weihnachtsfest & ein glückliches Jahr 2022.



Calogero Vella · Lotsenstieg 24  
23999 Insel Poel OT Timmendorf  
Telefon: 0151 45703057



**Inselfisch**  
Immer frisch!  
Vom Kutter!

**Karpfenverkauf**  
in Wangern, Nr. 18 a

Öffnungszeiten:

22. + 23.12.2021	10.00 – 16.00 Uhr
24.12.2021	09.00 – 12.00 Uhr
28. – 30.12.2021	10.00 – 16.00 Uhr
31.12.2021	09.00 – 12.00 Uhr

oder nach Absprache  
– vorab telefonische Bestellung möglich –

Ich wünsche ein frohes Weihnachtsfest und erholsame, besinnliche Stunden im Kreis der Familie sowie für das Jahr 2022 viel Glück, Freude und Erfolg.



**Tino Siggel**  
Tel.: 038425 423230



**Frohe Weihnachten und einen guten Rutsch in das neue Jahr 2022!**

**Wir bedanken uns herzlich für ein gelungenes Jahr 2021 bei unseren Mitarbeitern, Eigentümern und Geschäftspartnern!**

**POELER** TOURISMUS  
SERVICE  
für den Urlaub einfach gut

Wir wünschen Ihnen frohe  
Weihnachten und ein  
gesundes neues Jahr  
2022.



**Unsere Zahnarztpraxis bleibt  
am 27., 28. und 31. Dezember 2021  
geschlossen!**

**Zahnarztpraxis Michael Oll**

„Nur wer die  
Herzen bewegt,  
bewegt die Welt.“

Ernst Wiechert

Der Museumsverein Insel Poel e. V.  
wünscht seinen Mitgliedern,  
den Inselbewohnern und Gästen  
ein frohes Weihnachtsfest und  
ein gesundes neues Jahr.

Der Vorstand

Unsere **Festspielgäste** wünschen wir  
frohe, besinnliche Festtage. Wie schön,  
dass wir uns bei den drei Konzerten in  
Niendorf wieder persönlich sehen konnten.  
Haben Sie ein gesundes, erfolgreiches und  
musikalisches Jahr 2022!

Ihr Poeler Beirat für die Festspiele  
Mecklenburg-Vorpommern  
Elke Lembke & Sabine Brauer

**DAS IDEALE WEIHNACHTSGESCHENK:**

Konzertkarten für Niendorf!

Termine 2022: 13.7. · 11.8. · 25.8.

Der Vorverkauf in der Kurverwaltung  
begann am 26.11.2021.



Kaum zu glauben, aber wahr, unsere Oma  
Henni wird stolze **90** Jahr.

90 Jahre sind es wert,  
dass man Dich besonders ehrt.  
Darum wollen wir Dir sagen,  
„Es ist schön, dass wir Dich haben.“



Wir freuen uns auf einen unvergesslichen Geburtstag am 18.12.2021 im  
Restaurant „Bensons“ und hoffen, dass Du uns noch lange erhalten bleibst.

Gratulanten sind ab 12:30 Uhr herzlich willkommen.

Deine Familie

**NORDEUTSCHE PFLANZENZUCHT**

Wir lassen Qualität wachsen.



Wir wünschen frohe Weihnachten...

... und danken unseren Verpächtern und landwirtschaftlichen Nachbarn für die  
vertrauensvolle und verlässliche Zusammenarbeit im Jahre 2021. Wie schön,  
dass wir uns wieder persönlich sehen können!

Wir wünschen Ihnen und Ihren Familien Gesundheit und Wohlergehen! Eben-  
so wünschen wir Ihnen ein besinnliches Weihnachtsfest und viele schöne  
Stunden mit lieben Menschen. Kommen Sie gut ins neue Jahr!

Mit herzlichen Grüßen

Dietmar Brauer & Hans Joachim Lembke

Wir bedanken uns bei allen Kunden  
und Geschäftspartnern für die gute  
Zusammenarbeit und wünschen  
frohe Weihnachten  
und ein gesundes neues Jahr.

**Sören Hoffmann**



- Sanitär • Heizung
- Wärmepumpen
- Wartungs- und Notdienst
- Badsanierung aus einer Hand

**Bäder**  
Zum Wohlfühlen



Ringweg 5 ♦ 23974 Groß Strömkendorf ♦ Tel.: 038427/139981 ♦ Mobil: 0172/3220211  
soerenhoffmann86@web.de

Zauberhaftschöne  
Weihnachten

Ich wünsche Ihnen eine ganz bezaubernde  
Weihnachtszeit... Herzlichst Ihre Tina Wieck

Mobil: 0152-09226334 + www.insel-blue.de  
- Gutscheine im Birkenweg 9 erhältlich -

INSEL Blüte

Liebe Patientinnen und Patienten,  
wieder geht ein Jahr zu Ende und wir wünschen  
Ihnen und uns Glück für 2022.

Frohe Weihnachten!

Das Team der Praxis Gebser



Unsere Praxis ist am 24.12., 27.12. und am 31.12.21 geschlossen.

In der Zeit vom 28.12.2021 bis 30.12.2021 haben wir keine Spätsprechstunde.

Ab dem 03.01.2022 sind wir wie gewohnt wieder für Sie da.



**FHB**  
Fliesenlegermeisterbetrieb  
**Steffen Hameister**

*Fliesen  
sind unser Handwerk*

Seestraße 29  
23999 Insel Poel OT Kaltenhof  
Telefon: 0162 / 4 28 98 95  
Fax: 03 84 25 / 42 98 02  
E-Mail: SteffenHameister@gmx.de

Am 19. November hatte ich einen wunderschönen, unvergesslichen Tag!  
**ALLEN**, die mit Glückwünschen, Blumen, Geschenken und Überraschungen dazu beigetragen haben, danke ich von Herzen ganz, ganz doll!!!

*Eure Marita*

**Wir suchen  
Reinigungskräfte  
ab 01.01.2022  
für ein Objekt in Kirchdorf**

Mo – Fr 2 Stellen 3,25 h täglich  
Mo – Fr 1 Stelle 3,50 h täglich  
Arbeitszeit ab 13.00 Uhr

und  
1 Objekt Mo – Fr 1,00 h



Tel.: 03881-2312 • Wismarsche Straße 148  
23936 Grevesmühlen • [www.rudebo.de](http://www.rudebo.de)

**CN CARINA NEUMANN  
IMMOBILIEN**



**„OSTSEEPERLEN“**  
für unsere HH-Kunden eilig gesucht!

Sie tragen sich mit dem Verkaufsgedanken und wünschen sich eine Vermarktung Ihrer Immobilie rundum und garantiert nur aus einer Hand.  
Verkaufen Sie mit uns - Vertrauen macht den Unterschied!

**Carina Neumann-Immobilien**  
Tel. 040. 555 40 274 und 0173. 600 92 92 • [www.carina-neumann.de](http://www.carina-neumann.de)



Vogelsang 4  
23974 Neuburg  
OT Vogelsang

*Firma*  Ihre renovierungsprofis

**FINCK**

Inh. Hans-Ulrich Finck

☎ 038426 22678  
📞 01577 1800984

**Wir wünschen allen Kunden, Bekannten und Geschäftspartnern ein frohes WEIHNACHTSFEST und ein gesundes neues Jahr.**

renovierung von küchenmöbeln  
fronten  
arbeitsplatten  
geräte

[www.firmafinck.com](http://www.firmafinck.com)  
[firmafincknum@msn.com](mailto:firmafincknum@msn.com)

**BERND LÜDTKE IMMOBILIEN**





**Wenn es um Ihre Immobilie geht...**

**Alter Hafen 9 in Wismar**  
**Telefon 03841-3033651**  
[www.luedtke-immobilien.de](http://www.luedtke-immobilien.de)

## Wir machen Ihre Steuererklärung!

im Rahmen einer Mitgliedschaft, nur bei Arbeitseinkommen, Renten und Pensionen

Lohn- und Einkommensteuer Hilfe-Ring Deutschland e.V. (Lohnsteuerhilfverein)

Beratungsstellenleiterin Brunhilde Hahn  
Kieckelbergstraße 8a | 23999 Kirchdorf-Poel  
Tel. 038425-20670 | Mobil 0171-3486624  
brunhilde.hahn@steuerring.de

→ [www.steuerring.de](http://www.steuerring.de)



## Ihr Immobilienmakler & Hausverwalter auf der Insel Poel



[www.bauer-immobilien-poel.de](http://www.bauer-immobilien-poel.de)

Wohn-, Geschäfts- und Ferienimmobilien

aktuelle Angebote unter  
[www.bauer-immobilien-poel.de](http://www.bauer-immobilien-poel.de)

## Bauer Immobilien

Wismarsche Str. 7A · 23999 Insel Poel OT Kirchdorf · Mobil: 0160 94662071  
Hauptsitz: Breite Straße 53 · 23966 Wismar · 03841 32 87 50

## Bestattungsunternehmen

**Dieter Hansen GmbH**  
Im Trauerfall Ihr Partner  
in Neukloster, Wismar und Umgebung

Hauptstraße 13 · 23992 Neukloster · 038422 - 25357

Lübsche Straße 127 · 23966 Wismar · 03841 - 213477

Gedenkportal: [www.bestattungen-hansen-mv.de](http://www.bestattungen-hansen-mv.de)



## Suche für mein Ferienhaus-Objekt in Kaltenhof ganzjährig eine versierte Verwalterin / Reinigungskraft

die die anfallenden Arbeiten  
eigenverantwortlich erledigt.

Tel. 0172 41 36176 oder  
mareteam@arcor.de

*Die besinnlichen Tage zwischen  
Weihnachten und Neujahr  
haben schon manchen um die  
Besinnung gebracht.*

*Joachim Ringelnatz (1883 - 1934)*



**mat**  
Mecklenburger  
Agrartechnik

An der Wirtschaftsstraße 25 · 23972 Groß Stieten  
Telefon: 03841 7838052 · Telefax: 03841 7838051  
[www.mat-technik.de](http://www.mat-technik.de) · [info@mat-technik.de](mailto:info@mat-technik.de)

**Fachhandel für Garten-,  
Forst- und Kommunaltechnik**

# IBAS GmbH

## Ihr Industrie-, Bau- und Agrarservice

- Containergestellung bis 30 m<sup>3</sup>
- Entsorgung aller Art
- Transporte von Schütt- und Stückgut
- Mutterboden, Kies, Rindenmulch und Recycling lagermäßig vor Ort
- Bagger- und Radladerarbeiten
- ...Weitere Dienstleistungen auf Anfrage
- Pfahlbohrungen

### Ihr Ansprechpartner

André Plath · Timmendorf 31 · 23999 Insel Poel  
Telefon: 038425 20760 · Mobil: 0177 3207075 · E-Mail: [timmendorf@reitanlage-plath.de](mailto:timmendorf@reitanlage-plath.de)

**Anzeigen- und Redaktionsschluss für den Januar 2022 ist der 13. Dezember 2021.**

#### Impressum:

DAS POELER INSELBLATT –  
Amtliches Bekanntmachungsblatt  
der Gemeinde Ostseebad Insel Poel

Herausgeber  
Gemeinde Ostseebad Insel Poel,  
Gemeinde-Zentrum 13  
23999 Insel Poel OT Kirchdorf

#### Redaktion/Anzeigenverwaltung:

Gabriele Richter, Gemeinde-Zentrum 13, 23999 Insel Poel OT Kirchdorf  
Tel.: 038425 428110, Fax: 038425 428122  
E-Mail: [a.mellendorf@inselpoel.net](mailto:a.mellendorf@inselpoel.net)  
Internet: [www.ostseebad-insel-poel.de](http://www.ostseebad-insel-poel.de)

#### Herstellung:

Verlag „Koch & Raum“ Wismar OHG, Dankwartstraße 22,  
23966 Wismar; Tel.: 03841 213194, Fax: 03841 213195

Erscheinungsweise: monatlich

Bezug: im Abonnement oder im Verkauf im Gemeinde-Zentrum  
und Gewerbebetrieben der Gemeinde Ostseebad Insel Poel.

Im amtlichen Bekanntmachungsteil des „Poeler Inselblattes“  
erscheinen öffentliche Bekanntmachungen von Satzungen und  
Verordnungen der Gemeinde Insel Poel.

Namentlich gekennzeichnete Beiträge geben nicht unbedingt die  
Meinung der Redaktion wieder.

Für unaufgefordert eingesandte Beiträge wird keine Haftung  
übernommen.