

DAS POELER INSELBLATT

Nr. 402 | 1,00 €
APRILAUSGABE 2024
34. Jahrgang



Foto: Gennrich

**BEI UNS IST ALLE TAGE OSTERN,
NUR DASS MAN EINMAL IM JAHR
OSTERN FEIERT.**

Martin Luther | deutscher Theologe und Reformator (1483 - 1546)

VERWALTUNGSBERICHT der Bürgermeisterin Gemeinde Ostseebad Insel Poel

Liebe Leserinnen und Leser,
hiermit stelle ich Ihnen den
Verwaltungsbericht aus der
Gemeindevertreterversammlung am
4. März 2024 zur Verfügung.



BAUVORHABEN

Teichumfahrung Gollwitz

Das Bauvorhaben zur Erneuerung der Teichumfahrung wurde nach mehrmaligen Unterbrechungen aufgrund von Dauerregen Anfang März wieder aufgenommen. Der Boden ist überall durchfeuchtet sowohl durch den hohen Grundwasserspiegel als auch durch die enormen Regenmengen im Winter. Die Baugruben fallen leicht ein und auch ist der Baugrund so weich, dass auch die Schottertragschichten für die Leitungen zur Sicherheit doppelt so stark ausgeführt werden, damit die Leitungen nicht versacken oder sich verschieben.

Am Dorfeingang wurde am 21.02.2024 eine Vollsperrung vorgenommen, um die Arbeiten im Bereich der Leitungen und Kanäle bis Ostern fertigzustellen. An dieser Stelle möchte ich ausdrücklich den Eigentümern danken, die ihre Grundstücke für den Interimparkplatz und die provisorische Dorfumfahrung zur Verfügung gestellt haben, damit die Bauarbeiten zügig erfolgen können.

Es ist vorgesehen, die Sperrung zu Ostern aufzuheben, damit Gollwitz wieder frei befahrbar ist.



Fördermittelantrag für Straße Vorwerk nach Gollwitz

Aufgrund des schlechten baulichen Zustandes der Straße von Vorwerk nach Gollwitz wurde mit dem Straßenbauamt die Möglichkeit einer Förderung besprochen. Das Straßenbauamt hat hierzu eine Unterstützung in Aussicht gestellt, woraufhin die Gemeinde einen Förderantrag erarbeitet hat. Um den finanziellen Aspekt zu klären, wurde auf der Gemeindevertreterversammlung am 04.03.24 beschlossen, die finanziellen Mittel in Höhe von 175.000 € für die Deckeninstandsetzung der Gemeindestraße Vorwerk-Gollwitz in die Haushaltsplanung 2025 aufzunehmen. Sollte keine Förderung erfolgen, werden die angefallenen Kosten für die Planungshonorare durch die Gemeinde getragen werden. Die Planung wäre nicht verloren, sondern würde für andere künftige Förderungen herangezogen werden.



Machbarkeitsstudie Radweg Fährdorf–Vorwerk–Kirchdorf

Zum Jahresende 2023 wurde durch das Mecklenburgische Ingenieurbüro für Verkehrsbau (MIV) aus Schwerin eine Machbarkeitsstudie für einen straßenbegleitenden Radweg entlang der Kreisstraße K32 von Fährdorf über Malchow und Vorwerk bis nach Kirchdorf ausgearbeitet. Das Ziel der Machbarkeitsstudie ist es, die verschiedenen Routenmöglichkeiten entlang der Straße untereinander abzuwägen, denn alle Einwirkungen, wie Flächenverfügbarkeit, Platzverhältnisse innerhalb der Ortschaften und der Teich in Vorwerk, sind kostenwirksam. Besonders wurde untersucht, wie innerorts in Malchow und Vorwerk der Weg im Ort verlegt werden kann, obwohl dort nicht ausreichend Platz ist. Diese Studie wurde durch die Gemeindeverwaltung koordiniert und vom Landkreis Nordwestmecklenburg finanziert.

Die Machbarkeitsstudie soll dem Landkreis Nordwestmecklenburg als Straßenbauaustäger und somit Ausführenden als Grundlage für eine durchzuführende Planung dienen. Der Landkreis NWM möchte nach gegenwärtigem Stand die Mittel für Planung des Radweges in das Haushaltsjahr 2025 aufnehmen.

Anlaufgespräch B-Plan Nr. 6, Hafen Kirchdorf

Über den Hafen in Kirchdorf soll eine 5. Änderung des Bebauungsplanes gelegt werden, da das bisherige Planungskonzept für den Hafen in Form der 4. Änderung des Bebauungsplanes Nr. 6 bislang nicht ausgeführt wurde und nun so auch nicht mehr zur Ausführung kommen soll. Der Aufstellungsbeschluss zur Änderung wurde schon am 12.12.2022 beschlossen.

Die Gemeinde hat die Investoren über ihre städtebaulichen Ziele informiert und ihre Enttäuschung zum Ausdruck gebracht, dass der gültige Bebauungsplan in der 4. Änderung bislang nicht umgesetzt worden ist oder seitens der Investoren andere Entwicklungsvorschläge an die Gemeinde herangetragen wurden. Diese entsprachen jedoch nicht den Vorstellungen der Gemeinde. Die Gemeinde strebt im Bereich des Hafens zukünftig eine kleinteilige Struktur mit gastronomischen und hafentypischen Nutzungen (z. B. Fischer, Ausflugsschiffe) sowie touristische Dienstleistungen an. Die touristische Aufwertung des Areals kann mit der Schaffung von Wohnraum einhergehen. Angestrebt wird auch die Herstellung von Flächen mit Aufenthaltsqualität und Flächen, die das Erlebnis „Wasser“ ermöglichen.

Dazu hat am 14.02.2024 ein Gesprächstermin mit Prof. Dr.-Ing. Karsten Ley, Architekt und Stadtplaner der privaten Fachhochschule „Hochschule 21“ in Buxtehude, sowie Stephen Kausch von DFZ Architekten aus Hamburg sowie der Bürgermeisterin Gabriele Richter und dem Planungsbüro Hufmann stattgefunden. Es soll für den Hafen Kirchdorf nun ein studentischer Ideenwettbewerb durchgeführt werden.

Die Studenten der Hochschule 21 werden als Semesterarbeit ein Baukonzept aus Sicht der Architekten erstellen. Der erste Termin mit den Studenten vor Ort fand am 22. März 2024 statt, bei dem sie sich mit den Örtlichkeiten vertraut gemacht haben. Die Endfassung der Studienarbeiten werden im September 2024 der Gemeindevertretung vorgestellt. Wir hoffen auf gute und brauchbare Ergebnisse.

Digitalisierung „Kleine Schulwerkstatt“

Am 18.03.2024 bekam die Räumlichkeit der „Kleinen Schulwerkstatt“ die erste von insgesamt 26 Tafeln, die für die digitale Unterrichtsführung an der Regional- und Grundschule im Rahmen des Digitalpaktes MV beschafft werden sollen. Die Kleine Schulwerkstatt ist bis zur Fertigstellung des Neubaus der Grundschule im Hortgebäude des „Poeler Kückennestes“ untergebracht. Der Monitor mit Touchscreen verfügt über eine 86-Zoll-

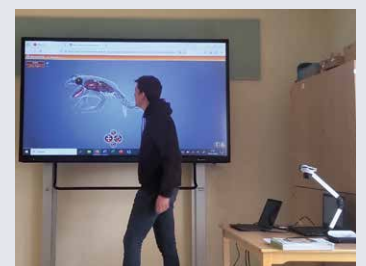

Information zur Erneuerung der Asphaltdeckschicht in der Wismarschen Straße, Kirchdorf

Die erheblichen Schlaglöcher in der Wismarschen Straße werden endlich der Vergangenheit angehören. Die Gemeindeverwaltung hat die dazu notwendigen Leistungen ausgeschrieben und das Unternehmen TSS Tief- und Straßenbau Schwerin mit der Erneuerung des Asphaltbelages beauftragt.

Die Arbeiten werden am Freitag, dem 5. April 2024, durchgeführt.

Am 05.04.2024 wird ab 8:00 Uhr über den Vormittag die Straße abgefräst. Die Straße wird zu dieser Zeit noch halbseitig befahrbar bleiben. Ab 18:00 Uhr wird schließlich die Straße komplett gesperrt, um den Asphalt aufzubringen. Die voraussichtliche Bauzeit ist ab 18:00 Uhr für etwa vier Stunden angesetzt. Während der Vollsperrung werden der Nettomarkt sowie alle anderen Zufahrten im Baustellenbereich nicht befahrbar sein. Die Anwohner wurden darüber informiert.

Die Umleitung um die Baustelle erfolgt während der Vollsperrung über den Möwenweg, Wismarsche Straße, Reuterhöhe, Straße der Jugend und zur Strandstraße.

Ich danke Ihnen schon jetzt für Ihr Verständnis und Ihre Geduld.

Bei Fragen und Problemen zur Baumaßnahme steht Ihnen als



Ansprechpartner in der Gemeindeverwaltung mein Mitarbeiter Lukas Biebernick (Telefon: 038425-428117, E-Mail: L.biebernick@inselpoel.net) gerne zur Verfügung.

Gabriele Richter, Bürgermeisterin

Bildschirmdiagonale und das Gerät ist stufenlos höhenverstellbar. Die Klassenräume im Schulgebäude sollen nach Abschluss der Arbeiten zur Erneuerung der elektrischen Anlage mit modellgleichen digitalen Tafeln ausgerüstet werden. Für die Arbeit mit der Technik werden die Lehrer*innen zusätzlich mit festen Arbeitsplätzen ausgestattet.

TOURISMUS

Touristisches Wegenetz - Optimierung der touristischen Radwege

Unter der Leitung des Regionalen Planungsverbandes Westmecklenburg haben wir im zweiten Halbjahr 2023 im Rahmen eines Workshops an der Entwicklung von attraktiven radtouristischen Tagestouren für unsere Region und die Insel Poel mitgewirkt.

Auf einer Abschlussveranstaltung am 30. Januar 2024 wurden die Ergebnisse präsentiert und die weitere Vorgehensweise erörtert.

Der Kern der Veranstaltung war die Präsentation der Routen von Wismar nach Poel. Damit ist ein weiterer Baustein der Radwegekonzeption zumindest planerisch umgesetzt, in den nächsten Jahren folgt dann hoffentlich die Umsetzung vor Ort. Wir hatten die Gelegenheit, uns über die definierten Verläufe zu informieren, letzte Änderungsvorschläge einzubringen sowie über notwendige Marketingmaßnahmen zu diskutieren. Zudem wurden die Grundzüge der künftigen Beschilderung kurz vorgestellt.

Touristisches Radwegweisungsnetz des Planungsverbandes

Themenrouten in der Region Wismar

- „Poeler Schleife“
 - 29 km
- „Von Wismar nach Poel“
 - 53 km
- „Wismar-Dorf Mecklenburg“
 - 65 km

Anschluss an die Etappenorte

- Wismar, Bad Kleinen & Kirchdorf

Dokumentation der Standorte in einem digitalen Schilderkatasters

Beispiel (Auszug aus dem GIS) -> Wegweiserstandorte auf Poel (Kürzel Poe+ fortlaufende Nummer)

Tinnendorf Strand	13
Schütz	3.2
Grus Strändebad	4.7
Eldorf	2.4
Tinnendorfer Strand	11
Kirchdorf	2.8

Neue Schaukästen für Informationen und Veranstaltungen

Nach über 20 Jahren war es an der Zeit, unsere Schaukästen an den Stränden und im Kirchdorfer Hafen zu erneuern. Die bisher vorhandenen Schaukästen waren verschlissen und ließen sich nicht mehr ordentlich bestücken. Die insgesamt vier neuen Schaukästen stellen nun sicher, dass sich unsere Einwohner und Gäste auch „Nicht Digital“ über attraktive Veranstaltungen auf unserer Insel informieren können.



Sanierung alter Sanitäranlagen

In Vorbereitung der Saison hat der Bauhof die Sanierung der alten Sanitäranlage in der Wendeanlage Schwarzer Busch vorgenommen. Das Dach wurde erneuert, die Innenräume neu gefliest und die Einrichtungsgegenstände ausgetauscht. Weitere Anlagen aus der Nachwendzeit

werden je nach Zustand in den nächsten Jahren so hergerichtet, dass sie den aktuellen Ansprüchen gerecht werden und eine ordentliche Bewirtschaftung sichergestellt werden kann.



Straßen und Wege

Wegen des milden Winters (häufiger Frost-Tau-Wechsel) haben die Straßen und Wege auf unserer Insel erheblich gelitten. Neben den beschädigten Bitumenfahrbahnen wurden auch die wassergebundenen Fahrbahnen nach Fährdorf-Hof oder Hinter Wangern erheblich durch die starken Regenfälle in Mitleidenschaft gezogen.

Die Verbindung von der Landesstraße nach Fährdorf Hof wurde inzwischen instandgesetzt. Die Reparatur der anderen Wege folgt noch vor Saisonbeginn.



Schallschutz im Haus des Gastes

Zur Reduzierung der Schallbelastung im Sitzungssaal des Haus des Gastes wurden durch den Bauhof unter Anleitung der Firma „Lefa“ aus Dresden 23 m² Schallabsorber an exponierten Flächen der Decke sowie an den Wänden installiert. Durch diese Maßnahme wurden eine gute Widerhallreduzierung erreicht, die sicherstellt, dass Sitzungen und Veranstaltungen ohne Beeinträchtigung durch Reflexion des Schalls verständlich und angenehm durchgeführt werden können. Zukünftig können dadurch die Sitzungen wieder im Haus des Gastes stattfinden, die aufgrund der Beeinträchtigungen in die Gemeindeverwaltung verlegt werden mussten.



Strandvogt / Kurabgabe

Die Kontrollen der Kurabgabentrachtung an unseren Stränden erfolgt während der Saison stichprobenartig durch einen Mitarbeiter des Ordnungsamtes, der auch als Strandvogt eingesetzt wird. Neben der Sicherstellung der Ordnung und der Einhaltung unserer Strandsatzung erfolgt auch eine Kontrolle der Kurkarten. Bisher wurden Gäste, die ohne gültige Kurkarte aufgefallen sind, zur Nachlösung an einen der installierten Automaten geschickt und durch eine Nachkontrolle überprüft. Um diesen Arbeitsaufwand zu reduzieren und den Verstoß gegen die Kurabgabepflicht auch ahnden zu können, wird der Strandvogt ab dieser Saison mit einer Handkasse mit integriertem Drucker ausgestattet, die es ermöglicht, unter anderem durch Kartenzahlung entsprechend nachzulösen.



Ihre Bürgermeisterin Gabriele Richter

Veranstaltungskalender April bis Juni 2024 ab sofort erhältlich!

Die erste Ausgabe des diesjährigen Veranstaltungskalenders ist ab sofort in der Kurverwaltung erhältlich. Um später geplante Events auch berücksichtigen zu können, wird es in diesem Jahr mindestens drei Ausgaben geben. Diese sind wie folgt geplant: April bis Juni, Juli und August sowie September bis Dezember. Das Endformat ist ein Falzflyer mit einer Auflagenhöhe von 6.000 Stück. Nun können sich Gäste und Einheimische kurz und knackig einen Überblick über die Aktivitäten verschaffen, was, wann, wo stattfindet.

Touristische Leistungsträger können sich gerne bevorraten und Exemplare in der Kurverwaltung abholen.

Kurverwaltung Insel Poel

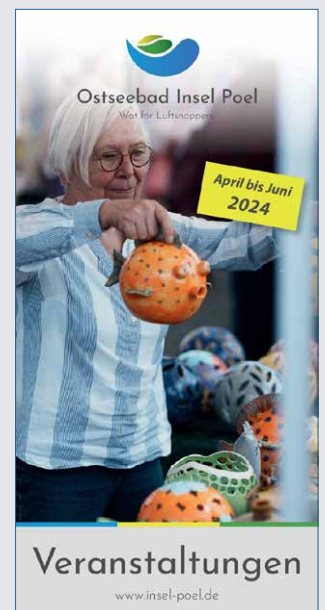

Umstellung des Tierärztlichen Notfalldienstes in Mecklenburg-Vorpommern

Die Landestierärztekammer Mecklenburg-Vorpommern informiert über das Veterinär- und Lebensmittelüberwachungsamt des Landkreises NWM wie folgt:

Kleintier-Notrufnummer

Für Kleintierhalterinnen und Kleintierhalter gibt es seit dem 1. März 2024 die neue zentrale Kleintier-Notrufnummer **01805 843736**, die alle Anruferinnen und Anrufer automatisch an die nächstgelegene notdiensthabende Tierarztpraxis weiterleitet. Auf der Internetseite vetnotdienst.de ist die Notrufnummer veröffentlicht, und dort befinden sich u. a. Hinweise für Tierhalterinnen und Tierhalter sowie eine Karte mit allen aktuell diensthabenden Praxen in Mecklenburg-Vorpommern.

Großtierhaltung

Großtierhalterinnen und Großtierhalter müssen sich entsprechend der neuen Notdienstordnung in Notfällen an ihren Haustierarzt bzw. ihre Haustierärztin wenden. Diese/r ist entweder selbst erreichbar oder benennt eine Vertreterin oder einen Vertreter, welche/r bereit und in der Lage ist, den Notfall zu übernehmen.

Alltagshilfe mit Herz und Hand auf der Insel Poel

Am Freitag, dem 1. März 2024, eröffnete Cindy Ehrlich ihre Alltagshilfe auf der Insel Poel am Schwarzen Busch.

Frau Ehrlich hat ursprünglich ihre Lehre in einem Autohaus absolviert, indem sie dann 17 Jahre tätig war. Danach arbeitete sie bei den Johannitern und die letzten zwei Jahre dann im Schuhladen von Anke Walther in Kirchdorf.

Die Idee von der Selbstständigkeit als Alltagshelferin kam ihr eines Tages im Urlaub. Die 46-Jährige sagt von sich selber: „Wenn ich jetzt den Sprung in die Selbstständigkeit nicht versuchen würde, könnte ich es eventuell später bereuen.“

Vielen älteren Menschen fällt es schwer, entsprechende Hilfe anzunehmen. Frau Ehrlich möchte diese Menschen so gut es geht entlasten und sich um sie und ihren Haushalt kümmern. Somit hätten die Hilfesuchenden am Ende mehr Zeit mit ihren Familien und den Liebsten.

Frau Ehrlich hilft somit nicht nur in der Familienentlastung, sondern auch in der Alltagsbegleitung, wie zum Beispiel beim Ausfüllen von Anträgen. Außerdem geht sie mit den hilfsbedürftigen Personen zum Arzt oder einfach nur spazieren, spielt Spiele oder leistet einfach nur Gesellschaft.

Für sie ist es ein Herzensprojekt, ältere Menschen auf Poel zu unterstützen – was wir am Eröffnungstag deutlich sehen und spüren konnten – weil sie selbst gebürtige Poelerin ist.

Die Bürgermeisterin Gabriele Richter freut sich sehr über das neue Angebot auf der Insel Poel und über das Engagement von Frau Ehrlich. Für die Zukunft wünschen wir ihr alles erdenklich Gute!



Cindy Ehrlich
Schwarzer Busch Ausbau 6
23999 Insel Poel OT Am Schwarzen Busch
+49 0172 3110419
Ehrlich_cindy@t-online.de

Ein Dankeschön aus dem Kindergarten

In der Adventszeit des vergangenen Jahres lud das Poeler Kükennest alle Kindergartenkinder mit ihren Omas und Opas zu einem gemeinsamen Nachmittag mit Kaffee und Kuchen in den Kursaal ein. Als Dankeschön fütterten die Großeltern großzügig unser Sparschwein.

Am Beginn dieses Jahres kauften wir davon zwei große Kipper und jede Menge große Schaufeln für unseren Sandhaufen, aber auch eine ganze Kiste voller kleiner Autoflitzer zum Spielen im Haus.

Ihr lieben Großeltern: Ihr habt uns damit eine Riesenfreude gemacht – dankeschön!



Sprechstunden | Öffnungszeiten | Termine

Sprechstunde | der Bürgermeisterin

Sie haben ein spezielles Anliegen, das die Gemeinde betrifft, und würden am liebsten einmal persönlich mit der Bürgermeisterin darüber sprechen? Kein Problem. Dafür hat die Bürgermeisterin Gabriele Richter eine eigene Sprechstunde eingerichtet: **jeden Donnerstag von 16:00 bis 18:00 Uhr** in den Räumen der Gemeindeverwaltung, Gemeinde-Zentrum 13 in Kirchdorf.

Ganz wichtig: Leider werden auch manchmal andere Termine vorgegeben, daher bitten wir Sie um eine vorherige telefonische Terminvereinbarung mit dem Vorzimmer (Tel.: 038425-42810 oder E-Mail: a.mellendorf@inselpoel.net). So können auch Ausweichtermine an anderen Wochentagen abgesprochen werden.

Ich freue mich auf Ihren Besuch.



Sprechstunde | des Gemeindevertretervorstehers

findet **jeden Donnerstag von 17:00 bis 18:00 Uhr** mit Bodo Köpnick statt. Telefonische Terminabsprache über das Sekretariat: Antje Mellendorf, Telefon: 038425 / 42810.



Sprechzeit | Schiedsstelle

Die nächste Sprechzeit der Schiedspersonen Ditmar Brünn und Rose Strauven findet am **11. April 2024** in der Zeit von 16:00 bis 17:00 Uhr in der Gemeindeverwaltung, Gemeinde-Zentrum 13 in Kirchdorf, statt (Telefon: 0160 93 03 40 45).



Öffnungszeiten | Kurverwaltung Insel Poel

▶ Montag bis Freitag: 9:00 – 17:00 Uhr
Wismarsche Straße 2, 23999 Insel Poel OT Kirchdorf
Telefon: 038425 20347, Fax: 038425 4043, www.insel-poel.de

Öffnungszeiten | Inselbibliothek

▶ Montag: 09:00 Uhr – 15:00 Uhr
▶ Dienstag: 09:00 Uhr – 15:00 Uhr
▶ Donnerstag: 09:00 Uhr – 17:00 Uhr
▶ Freitag: 09:00 Uhr – 15:00 Uhr

im „Haus des Gastes“ · Wismarsche Str. 2 · 23999 Kirchdorf
Telefon: 038425 20287 · E-Mail: bibo@insel-poel.de

Die Rückgabe aller Medien ist in der Kurverwaltung möglich!

Öffnungszeiten | Inselmuseum

▶ Dienstag bis Freitag: 10:00 – 14:00 Uhr
▶ Samstag: 10:00 – 12:00 Uhr

Möwenweg 4 · 23999 Insel Poel OT Kirchdorf
Telefon: 038425 20732 · E-Mail: inselmuseum@insel-poel.de



Abholtermin | der Wertstofftonne

4. April 2024 (Do.), 17. April 2024 (Mi.)
und 30. April 2024 (Di.)



AMTLICHE BEKANNTMACHUNGEN der Gemeinde Ostseebad Insel Poel

Satzung der Gemeinde Ostseebad Insel Poel über die Veränderungssperre für den Geltungsbereich der Satzung über den Bebauungsplan Nr. 43 „Ortslage Malchow“

1. Verlängerung der Veränderungssperre

Verlängerung der Veränderungssperre

Die Gemeindevertretung der Gemeinde Ostseebad Insel Poel hat aufgrund von § 5 Abs. 1 der Kommunalverfassung M-V (KV M-V) vom 13.07.2011 (GVOBl. M-V S. 777), zuletzt geändert am 23.07.2019 (GVOBl. M-V S. 467), und der §§ 14, 16 & 17 des Baugesetzbuches (BauGB) in der Fassung der Bekanntmachung vom 03.11.2017 (BGBl. I S. 3634), zuletzt geändert durch das Gesetz vom 20.12.2023 (BGBl. I Nr. 394), in ihrer Sitzung am 04.03.2024 beschlossen, die erstmalig am 14.03.2022 beschlossene und seit dem 01.04.2022 rechtskräftige Satzung über die Veränderungssperre für den Geltungsbereich der Satzung über den Bebauungsplan Nr. 43 „Ortslage Malchow“ um ein Jahr gemäß § 17 Abs. 1 BauGB zu verlängern.

Der beigefügte Übersichtsplan über den Geltungsbereich der Veränderungssperre dient lediglich zur Illustration. Die Satzung über die Veränderungssperre sowie der zur Satzung gehörende Lageplan (Maßstab 1:2.000) kann von jeder Person im Fachbereich Bau und Umwelt der Gemeindeverwaltung der Gemeinde Ostseebad Insel Poel, Gemeindezentrum 13, 23999 Kirchdorf während der Dienstzeiten eingesehen werden.

Der Beschluss über die 1. Verlängerung der Veränderungssperre wird hiermit gemäß § 16 Abs. 2 Satz 2 BauGB bekannt gemacht.

Hinweise:

Auf die Vorschriften des § 18 Abs. 2 Satz 2 und 3 BauGB über die fristgemäße Geltendmachung etwaiger Entschädigungsansprüche bei mehr als vierjähriger Dauer der Veränderungssperre und über das Erlöschen von Entschädigungsansprüchen wird gemäß § 18 Abs. 3 Satz 2 BauGB hingewiesen.

Verletzungen der in § 214 Abs. 1 Satz 1 Nr. 1 bis 3 BauGB bezeichneten Verfahrens- und Formvorschriften und Mängel der Abwägung sind unbeachtlich, wenn sie nicht innerhalb eines Jahres seit dieser Bekanntmachung schriftlich gegenüber der Gemeinde Ostseebad Insel Poel geltend gemacht worden sind.

Dabei ist der Sachverhalt, der die Verletzung oder den Mangel begründen soll, darzulegen (§ 215 Abs. 1 BauGB).

Übersichtspläne

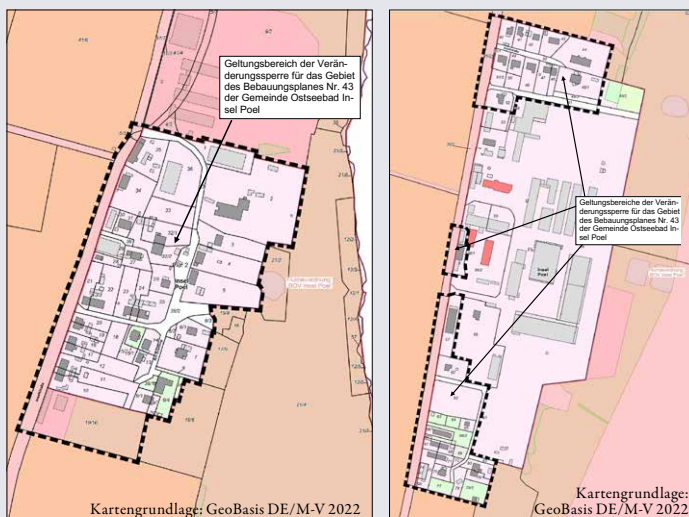

Etwaige Verstöße gegen Verfahrens- und Formvorschriften der Gemeindeordnung der Kommunalverfassung für das Land Mecklenburg-Vorpommern (KV M-V) oder von aufgrund der KV M-V erlassenen Verfahrensvorschriften beim Zustandekommen der Satzung sind nach § 5 Abs. 5 KV M-V in dem dort bezeichneten Umfang unbeachtlich, wenn sie nicht schriftlich unter Bezeichnung der verletzten Vorschrift und der Tatsache, aus der sich die Verletzung ergeben soll, innerhalb eines Jahres seit Bekanntmachung der Satzung gegenüber der Gemeinde Ostseebad Insel Poel geltend gemacht worden sind.

Kirchdorf, den 20.03.2024

Gabriele Richter, Bürgermeisterin

Satzung der Gemeinde Ostseebad Insel Poel über die Veränderungssperre für den Geltungsbereich der Satzung über den Bebauungsplan Nr. 44 „Ortslage Gollwitz“

1. Verlängerung der Veränderungssperre

Verlängerung der Veränderungssperre

Die Gemeindevertretung der Gemeinde Ostseebad Insel Poel hat aufgrund von § 5 Abs. 1 der Kommunalverfassung M-V (KV M-V) vom 13.07.2011 (GVOBl. M-V S. 777), zuletzt geändert am 23.07.2019 (GVOBl. M-V S. 467), und der §§ 14, 16 & 17 des Baugesetzbuches (BauGB) in der Fassung der Bekanntmachung vom 03.11.2017 (BGBl. I S. 3634), zuletzt geändert durch das Gesetz vom 20.12.2023 (BGBl. I Nr. 394), in ihrer Sitzung am 04.03.2024 beschlossen, die erstmalig am 14.03.2022 beschlossene und seit dem 01.04.2022 rechtskräftige Satzung über die Veränderungssperre für den Geltungsbereich der Satzung über den Bebauungsplan Nr. 44 „Ortslage Gollwitz“ um ein Jahr gemäß § 17 Abs. 1 BauGB zu verlängern.

Der beigefügte Übersichtsplan über den Geltungsbereich der Veränderungssperre dient lediglich zur Illustration. Die Satzung über die Veränderungssperre sowie der zur Satzung gehörende Lageplan (Maßstab 1:2.000) kann von jeder Person im Fachbereich Bau und Umwelt der Gemeindeverwaltung der Gemeinde Ostseebad Insel Poel, Gemeindezentrum 13, 23999 Kirchdorf während der Dienstzeiten eingesehen werden.

Übersichtsplan

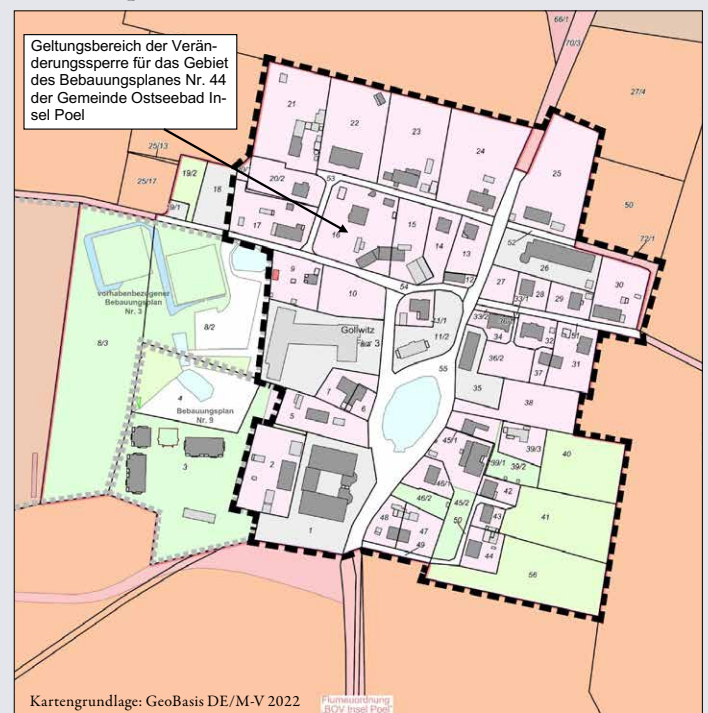

Der Beschluss über die 1. Verlängerung der Veränderungssperre wird hiermit gemäß § 16 Abs. 2 Satz 2 BauGB bekannt gemacht.

Hinweise:

Auf die Vorschriften des § 18 Abs. 2 Satz 2 und 3 BauGB über die fristgemäße Geltendmachung etwaiger Entschädigungsansprüche bei mehr als vierjähriger Dauer der Veränderungssperre und über das Erlöschen von Entschädigungsansprüchen wird gemäß § 18 Abs. 3 Satz 2 BauGB hingewiesen.

Verletzungen der in § 214 Abs. 1 Satz 1 Nr. 1 bis 3 BauGB bezeichneten Verfahrens- und Formvorschriften und Mängel der Abwägung sind unbeachtlich, wenn sie nicht innerhalb eines Jahres seit dieser Bekanntmachung schriftlich gegenüber der Gemeinde Ostseebad Insel Poel geltend gemacht worden sind.

Dabei ist der Sachverhalt, der die Verletzung oder den Mangel begründen soll, darzulegen (§ 215 Abs. 1 BauGB).

Etwaige Verstöße gegen Verfahrens- und Formvorschriften der Gemeindeordnung der Kommunalverfassung für das Land Mecklenburg-Vorpommern (KV M-V) oder von aufgrund der KV M-V erlassenen Verfahrensvorschriften beim Zustandekommen der Satzung sind nach § 5 Abs. 5 KV M-V in dem dort bezeichneten Umfang unbeachtlich, wenn sie nicht schriftlich unter Bezeichnung der verletzten Vorschrift und der Tatsache, aus der sich die Verletzung ergeben soll, innerhalb eines Jahres seit Bekanntmachung der Satzung gegenüber der Gemeinde Ostseebad Insel Poel geltend gemacht worden sind.

Kirchdorf, den 20.03.2024

Gabriele Richter, Bürgermeisterin

Jahresparkkarte der Gemeinde Ostseebad Insel Poel

GESCHENKTIPP!

„Haben Sie eigentlich schon von der Jahresparkkarte gehört? Damit können Sie – kennzeichengebunden – auf allen gemeindeeigenen Parkplätzen im gesamten Kalenderjahr parken. Der zusätzliche Weg zum Automaten und auch die teilweise nervenaufreibende Kleingeldsuche entfällt dadurch. Kommen Sie in die Kurverwaltung, nennen uns das Pkw-Kennzeichen und schon händigen wir Ihnen gegen eine Gebühr in Höhe von 50 Euro die Dauerparkkarte aus. Die Jahresparkkarte eignet sich auch als perfektes Ostergeschenk.“

Öffnungszeiten der Kurverwaltung zur Osterzeit:

- ▶ Mo., 25.03., bis Do., 28.03.2024: 09:00 bis 17:00 Uhr
- ▶ Karfreitag, 29.03.2024: geschlossen
- ▶ Ostersonntag, 30.03., und Ostersonntag, 31.03.2024: 10:00 bis 14:00 Uhr
- ▶ Ostermontag, 01.04.2024: geschlossen
- ▶ Di., 02.04., bis Fr., 05.04.2024: 09:00 Uhr bis 17:00 Uhr

Ostseebad Insel Poel
 Jahresparkkarte 2024

Kennzeichen:

Ausstellungsdatum / Unterschrift / Stempel

Gültig: 01.01.2024 - 31.12.2024

Nummer:

Dieser Parkausweis berechtigt ausschließlich zum Parken auf folgenden gemeindeeigenen Parkplätzen:

<ul style="list-style-type: none"> ■ Am Schwarzen Busch ■ Fährdorf ■ Gallwitz ■ Hinter Wangern ■ Kirchdorf ■ Neuhof / Seedorf ■ Timmendorf - Strand 	<ul style="list-style-type: none"> Ortseingang rechts Ortseingang rechts Ortseingang links Naturstrand (max. Höhe 1,80m) Hafen Scheinstellung (max. Höhe 2,60m) Ortseingang links
--	--

Der Parkausweis berechtigt nicht zum Halten oder Parken auf Gemeindestraßen oder anderen Flächen.

Information zum Karfreitag am 29. März 2024

Die Gemeinde Ostseebad Insel Poel weist bezüglich der Durchführung von Veranstaltungen am Karfreitag, dem 29. März 2024, hiermit auf folgende Rechtslage hin:

Verbotene Veranstaltungen

Gemäß § 5 Abs. 2 des Gesetzes über Sonn- und Feiertage (Feiertagsgesetz Mecklenburg-Vorpommern – FTG M-V) – in der Fassung der Bekanntmachung vom 8. März 2002 einschließlich erfolgter Änderungen sind am **Karfreitag in der Zeit von 0.00 bis 24.00 Uhr** verboten:

1. öffentliche Versammlungen unter freiem Himmel, öffentliche Auf- und Umzüge und öffentliche Versammlungen in geschlossenen Räumen, wenn und soweit sie den Gottesdienst unmittelbar stören,
2. alle der Unterhaltung dienenden öffentlichen Veranstaltungen, bei denen nicht ein höheres Interesse der Kunst, Wissenschaft oder Volksbildung vorliegt.

Verbot von Sport-, Tanz- und sonstigen Veranstaltungen

Gemäß § 6 Abs. 1 FTG Mecklenburg-Vorpommern sind am Karfreitag ganztägig öffentliche sportliche Veranstaltungen verboten.

Gemäß § 6 Abs. 2 FTG Mecklenburg-Vorpommern sind am **Karfreitag von 00.00 Uhr bis Karsonnabend 18.00 Uhr** verboten:

1. öffentliche Tanzveranstaltungen,
2. Veranstaltungen in Räumen mit Schankbetrieb, die über den Schank- und Speisebetrieb hinausgehen,
3. der Betrieb von Spielhallen.

Zu widerhandlungen gegen die §§ 5 Abs. 2 und 6 Abs. 1 und 2 des Gesetzes über Sonn- und Feiertage (Feiertagsgesetz Mecklenburg-Vorpommern – FTG M-V) – in der Fassung der Bekanntmachung vom 8. März 2002 einschließlich erfolgter Änderungen sind Ordnungswidrigkeiten. Diese können mit einer Geldbuße bis zu 5.000 Euro geahndet werden (§ 9 FTG Mecklenburg-Vorpommern).

Gabriele Richter, Bürgermeisterin

Die Freiwillige Feuerwehr Kirchdorf
lädt wieder ein zum großen

OSTERFEUER

– am Donnerstag, dem 28. März 2024
– um 18.00 Uhr
– hinter dem Feuerwehrgebäude

Es gibt:

- Gebrilltes
- kalte und heiße Getränke

... und vielleicht ist der Osterhase auch da!

BEKANNTMACHUNG

des Staatlichen Amtes für Landwirtschaft und Umwelt Westmecklenburg

Geländebegehungen zur Erfassung von Brutvogelarten im Europäischen Vogelschutzgebiet „Wismarbucht und Salzhaff“

Im Auftrag des Staatlichen Amtes für Landwirtschaft und Umwelt Westmecklenburg (StALU WM) wird eine Kartierung der maßgeblichen Brutvogelarten im Europäischen Vogelschutzgebiet DE 1934-401 „Wismarbucht und Salzhaff“ durchgeführt. Dies betrifft auch die Landflächen der Insel Poel.

Die Erfassungen werden zwischen Februar und Juli 2024 stattfinden. In diesem Zeitraum werden von den beauftragten Unternehmen mehrere Kartierdurchgänge am Tag sowie Dämmerungs- und Nachtbegehungen durchgeführt. Zu diesem Zweck ist es ggf. erforderlich, dass Grundstücke betreten werden, die potenzielle Brutreviere aufweisen bzw. von denen aus mögliche Brutreviere mit Fernglas und Spektiv eingesehen werden können.

Nach § 9 Abs. 1 Ziffer 1 NatSchAG M-V sind Bedienstete und Beauftragte der Naturschutzbehörden zur Wahrnehmung ihrer Aufgaben berechtigt, Grundstücke – mit Ausnahme von Wohngebäuden – zu betreten, um Erhebungen oder ähnliche Arbeiten durchzuführen sowie Fotografien anzufertigen.

Das StALU WM bittet alle Flächeneigentümer, Pächter und sonstige Flächennutzer die Arbeiten zu unterstützen und den Zugang zu den Flächen zu gewähren. Für die Beantwortung von Fragen steht Ihnen Herr Lange (Tel. 0385 / 588-66411) als Projektverantwortlicher gerne zur Verfügung.

Die Planung wird aus Mitteln des Europäischen Landwirtschaftsfonds für die Entwicklung des ländlichen Raumes (ELER) und aus dem Haushalt des Ministeriums für Klimaschutz, Landwirtschaft, ländliche Räume und Umwelt Mecklenburg-Vorpommern gefördert.

Fischfang auf der Insel Poel

Eine Meerforelle fing Herr Neckin vom Schwarzen Busch am 21. Februar 2024 mit einer stolzen Länge von 85 cm und 4,5 kg.

Übrigens können Sie in der Gemeindeverwaltung Ostseebad Insel Poel ab 2024 wieder Fischereiprüfungen ablegen.

Der Antrag auf Teilnahme an der Prüfung muss spätestens eine Woche vor dem Prüfungstermin bei der Gemeinde Ostseebad Insel Poel eingegangen sein.

Die Prüfungstermine finden am

- ▶ Dienstag, dem 28. Mai 2024, 16:00 Uhr (ggf. unter Vorbehalt)
- ▶ Dienstag, dem 25. Juni 2024, 16:00 Uhr
- ▶ Montag, dem 16. September 2024, 16:00 Uhr sowie
- ▶ Dienstag, dem 12. November 2024, 16:00 Uhr

im Kursaal des Haus des Gastes, Wismarsche Straße 2 in 23999 Insel Poel OT Kirchdorf statt.

Weitere Informationen finden Sie auch unter der Internetseite: www.ostseebad-insel-poel.de/aktuelles.



In diesem Sinne ... Petri Heil

HINWEIS

auf öffentliche Bekanntmachungen

Am 5. März 2024 wurde eine neue Satzung der Gemeinde Ostseebad Insel Poel über die Erhebung von Gebühren für die Benutzung der Häfen Kirchdorf und Timmendorf vom 5. März 2024 (Hafengebührensatzung – HafGebS) von der Gemeindevertretung der Gemeinde Ostseebad Insel Poel beschlossen.

Sie finden die Bekanntmachung der neuen Hafengebührensatzung auf der Internetseite der Gemeinde Ostseebad Insel Poel (www.ostseebad-insel-poel.de) unter der Rubrik Satzung).

Fahrverbot für alle Nicht-E-Autos auf der Insel Poel

Die Mitarbeiter der Gemeinde Verwaltung Ostseebad Insel Poel haben in der letzten Gemeindevertretersitzung eine Idee zu einem aktiveren Umweltschutz vorgetragen. Sie wollen ein Fahrverbot für alle Nicht-E-Autos auf der Insel Poel erreichen und damit etwas Gutes für die Umwelt tun. Der CO₂-Ausstoß von normalen PKWs sei zu groß und müsste reduziert werden. Die Gemeindevertreter diskutieren nun über einem Probezeitraum in der Sommersaison 2024.

Wenn sich nun die Gemeindevertreter dazu entscheiden, diesen Vorschlag zu bewilligen, wird es im Sommer 2024 ein Fahrverbot für alle PKWs mit Verbrennungsmotor vom 1. Juni bis 31. August als Probedurchlauf geben. Hierzu wird die Firma „LIRPA GmbH“ beauftragt eine Machbarkeitsstudie zu erstellen, die danach der Gemeindevertretung als Beschlussvorlage vorgelegt wird.



Als Ersatz für die PKWs sollen öffentliche Verkehrsmittel, wie Straßenbahnen, dann stündlich fahren. Es soll auch bezwecken, dass mehr Fahrräder verliehen werden. Ausnahmen und Sondergenehmigungen erhalten jene, die auf die Nutzung eines Kraftfahrzeuges angewiesen sind. Geplant sei weiter, nach dem erfolgreichen Beenden des Probezeitraumes, eine ganzjährige Umsetzung des PKW-Verbotes und dann in ein paar Jahren alle Verbrennungsmotoren von der Insel Poel zu verbannen.

Die Mitarbeiter der Gemeinde sehen nicht nur den positiven Aspekt für die Umwelt, sondern auch für die Sicherheit im Straßenverkehr und hoffen auf eine wohlwollende Unterstützung aller Besucher und Bewohner der Insel Poel.

Frau Labahn (Auszubildende), Lara Edler (Praktikantin) und Lea Göde (Schülerpraktikantin)

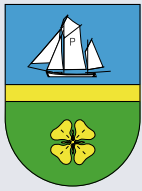

BÜRGERZETTEL

der Gemeinde Ostseebad Insel Poel

An die

Gemeinde Ostseebad Insel Poel

Gemeinde-Zentrum 13

23999 Insel Poel OT Kirchdorf

E-Mail: a.mellendorf@inselpoel.net

Fax: 038425/428122

(Name)

(Straße/Hausnummer)

(Wohnort)

(E-Mail oder Telefonnummer)

Ich erbitte eine Rückantwort: per Post per E-Mail per Telefon Ich benötige keine Antwort.

Ich habe am _____ in der/dem _____ Folgendes festgestellt:
(genaue Ortsangabe)

1. Straßenbereich:
- Schaden am Bürgersteig
 - Schaden an der Fahrbahndecke: _____ (kurze Beschreibung)
 - Straßenschild/Verkehrszeichen beschädigt/verunreinigt
 - Hydrant/Kanaldeckel/Gully beschädigt
 - defekte Straßenbeleuchtung _____ (bitte geben Sie die Nummer/n an)
2. Hecken, Bäume und Sträucher
- Sichtbehinderung
 - wachsen in den Straßenraum/verengen die Straße
 - Astbruchgefahr/Baumbruchgefahr
 - abgestorbener Baum
3. Grünanlagen und Spielplätze
- Spiel-/Sportgeräte defekt
 - Verschmutzungen
4. Illegale Abfallentsorgung:
- an Containerabstellplätzen
 - auf öffentlichen Grünflächen
 - in Wald und Flur

5. Sonstiges: _____

Vielen Dank für Ihre Mithilfe!

Die Mitgliederversammlung des Poeler SV 1923 e.V. wählte neuen Vorstand

Wenn wir auf das Jahr 2023 zurückblicken, können wir sagen, es war turbulent! Wir steckten in den Vorbereitungen zur Einhundertjahrfeier, als der Verein nach der letzten Mitgliederversammlung keinen 1. Vorsitzenden und keine Schriftführerin mehr hatte. Trotzdem schafften wir es durch den Zusammenhalt, auf der Insel Poel einen großartigen 100. Geburtstag zu feiern. Im Herbst konnten wir Frederic Groth für den Vorsitz des Poeler SV 1923 e. V. und schon im Sommer Aenne Möller als Schriftführerin gewinnen. Durch einen Vorstandsbeschluss darf ein fehlendes Vorstandsmitglied für die verbleibende Amtszeit kooptiert werden. Am 15.03.2024 fand die diesjährige Mitgliederversammlung im Haus des Gastes statt. Geladen wurde neben der Einladung im „Poeler Inselblatt“ erstmals auch per E-Mail und per Post. Neunzig Mitglieder nahmen an der Versammlung teil.

Auf der Tagesordnung standen neben Diskussionsbeiträgen die Berichte aus den Abteilungen, des Schatzmeisters und des Vorstandsvorsitzenden. Versammlungsleiter Frederic Groth und Wahlleiter Fiete Struck moderierten sachlich und souverän durch alle Themen.

Des Weiteren fanden in diesem Jahr Wahlen statt. Die Kooption des 1. Vorsitzenden wurde durch Handzeichen der Mitgliederversammlung bestätigt.

Die Wahl des Schatzmeisters konnte Frank Rodehau, der dieses Amt seit vielen Jahren ausübt, für sich entscheiden. Wir freuen uns, dass Frank



dem Verein weiterhin als Wächter der Finanzen erhalten bleibt.

Für das Amt des 1. stellvertretenden Vorsitzenden ließ Rüdiger Schulz sich nicht erneut zur Wahl aufstellen. Wir danken Rüdiger für die vielen Jahre, in denen er den Verein durch seine Arbeit im Vorstand mitgestaltet und unterstützt hat. Wir wünschen ihm viel Gesundheit, Glück und Erfolg für seine neuen Aufgaben. In der Wahl zum 1. stellvertretenden Vorsitzenden konnte Ludwig Muchow die Mehrheit der Mitgliederstimmen auf sich vereinen. Herzlichen Glückwunsch, viel Erfolg und Freude für die Arbeit in der Vereinsführung.

Somit stellt sich der geschäftsführende Vorstand des Poeler SV 1923 e. V. wie folgt dar:

- ▶ 1. Vorsitzender: Frederic Groth;
- ▶ 1. stellvertretender Vorsitzende: Ludwig Muchow;
- ▶ Schatzmeister: Frank Rodehau;
- ▶ Schriftführerin: Aenne Möller.

Unterstützt wird der Vorstand durch viele engagierte Abteilungsleiter und Vereinsmitglieder, denn ein Verein funktioniert nur als Gemeinschaft! Die Mitgliederversammlung verlief informativ und weitestgehend konstruktiv. Wir danken allen für ihre Redebeiträge – Eure Anregungen, Aufgaben und Kritiken nehmen wir an. Ein Dankeschön geht an den Förderverein für die Verpflegung.

Vorstand Poeler SV 1923 e. V.

WINTERMARSCH 2024



Jährlich veranstaltet die Feuerwehr aus Kirchdorf/Insel Poel ihren Wintermarsch für die Kinder- und Jugendfeuerwehren. Dieses Highlight begeistert nicht nur innerhalb des Landkreises, sondern auch außerhalb viele Kinder- und Jugendfeuerwehren und ist daher ein fester Termin.

Zum 24. Februar 2024 lud die Freiwillige Feuerwehr Kirchdorf einundzwanzig Jugend- und sechs Kinderfeuerwehren ein, um sich auf einem sechs Kilometer langen Marsch zu messen und ihr Fachwissen rund um die Feuerwehr mit viel Spaß und Geschick zu demonstrieren. Sechs Stationen galt es zu absolvieren, bei dem jedes Team so viele Punkte wie möglich sammeln wollte, um sich den ersten Platz zu sichern. Bei der Auswertung stellten sich die Teams im Block auf und die Siegerehrung konnte beginnen.



Erster Platz: Jugendfeuerwehr Kirchdorf 2

Foto: Pixabay.com



Der April macht die Blumen, und der Mai hat den Dank dafür.

Paul Winckler (1630 – 1686), deutscher Jurist und Schriftsteller

Die Bürgermeisterin gratuliert allen Bürgerinnen und Bürgern recht herzlich, die in diesem Monat ihren Geburtstag feiern: „Ich wünsche Ihnen viel Gesundheit, Glück und Erfolg sowie Zufriedenheit und persönliches Wohlergehen. Erleben Sie einen wunderschönen Tag und genießen Sie die Aufmerksamkeiten, die Ihnen durch Ihre Familie, Freunde, Nachbarn und Bekannten entgegengebracht werden.“

6.4.	Herr Eberhard Schwartz , Kirchdorf	80. Geburtstag
7.4.	Frau Gundula Frenkel , Brandenhusen	70. Geburtstag
11.4.	Frau Brigitte Evers , Oertzenhof	75. Geburtstag
14.4.	Frau Monika Stapusch , Neuhof	70. Geburtstag
17.4.	Frau Ilse Thegler , Oertzenhof	85. Geburtstag
24.4.	Herr Bernd Putzger , Gollwitz	70. Geburtstag
26.4.	Herr Hans-Dieter Krüger , Kirchdorf	75. Geburtstag
26.4.	Herr Jürgen Beyer , Weitendorf	70. Geburtstag
28.4.	Frau Marlis Paul , Kirchdorf	70. Geburtstag
29.4.	Herr Gerald Brunnert , Timmendorf	80. Geburtstag
30.4.	Herr Hans-Joachim Glatz , Kirchdorf	85. Geburtstag
30.4.	Herr Detlef Lohne , Oertzenhof	80. Geburtstag

EHEJUBILÄEN

Die Gemeinde Ostseebad Insel Poel gratuliert recht herzlich zur

Diamantenen Hochzeit (60 Jahre)

den Eheleuten **Renate und Günther Muschalik** aus Vorwerk am 1. April 2024
und den Eheleuten **Barbara und Alfred Becker** aus Niendorf am 17. April 2024.

Allen hier nicht genannten Jubilaren möchte die Gemeinde Ostseebad Insel Poel ebenfalls herzliche Glückwünsche zu ihrem Ehrentag aussprechen und weiterhin beste Gesundheit sowie persönliches Wohlergehen wünschen.

Alles ist im Wandel

Ultramarinblau
schweben Wolkengestalten
im Sphären-Blaugrau.
Glutrot färbt der Sonnenball
die Ränder der Gewänder.

Vom Horizont aus
springen tausend Lichtkristalle
gebündelt formiert,
rhythmisch getaktet, gespurt
zum stillen Seesaumgrund.

Zart in den Lüften
schwebt der Flöten-Ton-Gesang
der Brachflügler-Schar.
Ein Echoklang in der Seel',
aus der Ewigkeit ein Hauch.

Aus heit'rem Himmel
schiebt sich eine dunkle Wand
preußischblau heran.
Das Meer gehorcht der Böe.
Wellenpeitschend ergeben
sich stürmende Fluten.

Immer deutlicher
färbt sich der Regenbogen,
von Rot bis Blau,
innen gefüllt mit Indigoflor.
Zauber von Sonn' und Regen.

*Marie-Luise Vogel,
Schreibkreis vom
Mehrgenerationenhaus*

**CAP
ARCONA**
3.Mai 1945



Am 3. Mai 2024 findet
am CAP-ARCONA-Ehrenmal,
Schwarzer Busch - Insel Poel,
die Gedenkveranstaltung
anlässlich des Jahrestages
des Untergangs der
CAP ARCONA statt.

3. Mai 2024 · 10.00 Uhr · Cap-Arcona-Gedenkstätte, Schwarzer Busch

Ansprachen, Kranzniederlegung und musikalische Umrahmung - die Schülerinnen und Schüler der Regionalen Schule Kirchdorf Prof.Dr.h.c.Dr.h.c. Hans Lembke werden mit einem kleinen Programm an die Ereignisse und Opfer der Katastrophe in den letzten Tagen des 2. Weltkrieges erinnern.

Alle Bürgerinnen und Bürger sowie alle Gäste sind hierzu herzlich eingeladen.

DER HEGERING INSEL POEL auf dem Kieler Ort



Seit seiner Gründung 1997 befasst sich der Verein Langenwerder zum Schutz der Wat- und Wasservögel e.V. mit dem Schutz der Brutvögel und der Erhaltung und Wiederherstellung der Rastmöglichkeiten für Durchzügler und Wintergäste auf der Vogelschutzinsel Langenwerder. Der Kieler Ort wird seit 2002 ebenfalls vom Langenwerder e. V. betreut und seit 2007 auch die Insel Walfisch.

Unser Hegering und der Langenwerder e. V. agieren seit vielen Jahren zum Schutz der Wat- und Wasservögel gemeinsam. Am 9. März wurde eine Jagd auf Prädatoren auf dem Kieler Ort organisiert. Der Kieler Ort ist eine etwa 60 Hektar große, unbewohnte Insel an der Südspitze der Halbinsel Wustrow.

Bei strahlendem Sonnenschein bestiegen wir in Rerik die MS Salzhauff, besser bekannt als „Fahrradfähre“. Mit an Bord war der Vorstandsvorsitzende des Langenwerder e. V. Bernd Heinze, und als Jagdleiter fungierte Renee Pollak. Renee ist der Chef unseres Kreisjagdverbandes NWM. Während der einstündigen Fahrt erfolgte unsere Sicherheitsbelehrung und wir wurden über die Vorgehensweise auf der Insel informiert. Die 53 Teilnehmer, darunter 22 Schützen, bildeten eine Kette über die gesamte Breite der Insel. Die Insel wurde dann in dieser Kettenformation abgeschritten. Hintergrund ist, Prädatoren aufzustöbern und zu entnehmen. Prädatoren sind in diesem Fall Fuchs, Marder, Marderhund und auch Wildschweine. Diese Tierarten können die Brut der Bodenbrüter auf den Inseln fressen und müssen somit vor der Brutsaison bejagt werden. Nach knapp zwei Stunden hatten wir die Insel abgeschritten und haben

reichlich Rehwild vorgefunden. Raubwild wurde nicht gesichtet. Vom Poeler Hegering waren vier Schützen und drei Treiber vor Ort.

Anfang April werden wir die Prädatorenjagd zusammen mit Bernd Heinze und seinem Team in kleinerer Form auf Langenwerder durchführen. Wir als Jäger leisten damit einen Beitrag zum Schutz der Wat- und Wasservögel.

Weidmannsheil – Manfred Kiebart



Abfahrt in Rerik

POELER MENSCHEN

WIEBKE SCHÖNE



Seit nun bereits acht Jahren ist Wiebke Schöne Betreiberin der „Poeler Waschküche“. Die sechzigjährige Besitzerin der Wäscherei in Wangern ist voller Zufriedenheit, wenn sie über ihr Leben spricht. „Es ist toll, ein Teil dieser Insel zu sein. Ich freue mich auf jeden Tag und habe Glück, mit dem, was ich tue“, so die Poelerin.

Im Herzen der Insel Poel bietet sie als Service für Einheimische, Vermieter und Gäste einen Wäscheverleih für Bett-, Bad- und Tischwäsche sowie eine Wäscherei und das Heißmangeln an. Auf Anfrage und bei freier Kapazität übernimmt sie auch das Waschen von Bekleidung für Touristen (Expresswäsche) und Einheimische.

Geöffnet ist die „Poeler Waschküche“ Montag bis Freitag von 15 bis 19 Uhr und am Sonnabend von 10 bis 14 Uhr. Außerhalb der Öffnungszeiten kann die Wäsche auch in der Wäschebox neben der Eingangstür unter Angabe des Namens und der Telefonnummer hinterlassen werden.

Darüber hinaus bietet die „Poeler Waschküche“ nach telefonischer Vereinbarung einen Abhol- und Lieferservice an, der auf der Insel Poel kostenlos ist.

So erreichen Sie die „Poeler Waschküche“: Wangern 24, 23999 Insel Poel, Telefon: 038 425 - 139921, Mobil: 01575 - 8195468

KREUZWORTRÄTSEL

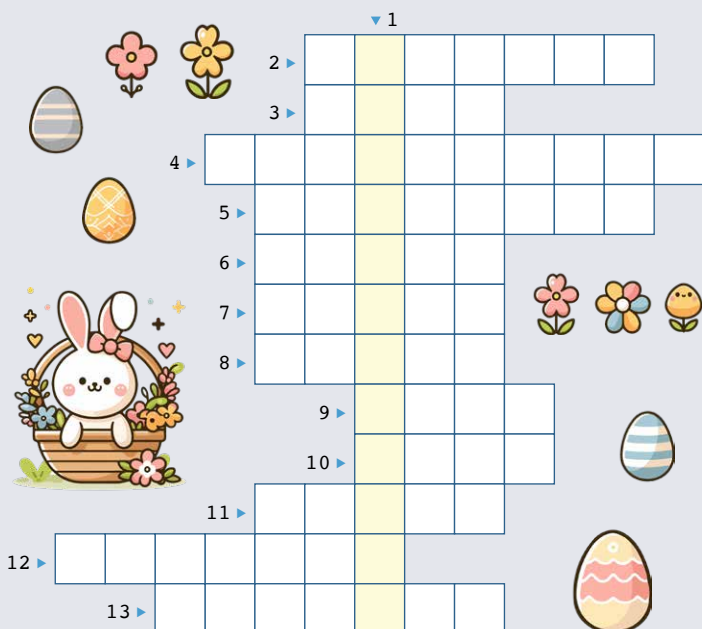

1. Warum feiern wir Ostern?
2. Wie heißt die Zeit vor Ostern?
3. Wo befinden sich die Glocken in der Kirche?
4. Wie heißt der Gedenktag der Kreuzigung Jesu?
5. Welcher Gegenstand in der Kirche erinnert an die maritime Kultur auf der Insel?
6. Wer in die Kirche kommt, geht gerade auf einen Altar zu, der in der Mitte eine Frau darstellt. Wie ist ihr Name?
7. Wie heißt das jüdische Fest, während dessen Jesus gefangen genommen wurde? (Dieses Fest wird im Judentum auch in diesem Jahr im April gefeiert.)
8. In welcher Himmelsrichtung steht der Altar in der Inselkirche?
9. Was gehört unbedingt zu Ostern?
10. Was befindet sich auf der Turmspitze der Inselkirche?
11. Wozu braucht man Wasser in der Kirche (auf Poel Ostseewasser)?
12. Wie heißt die besondere Zeit im Islam, die jetzt gerade das Leben der Muslime prägt?
13. Wie nennt man die Freunde und Schüler von Jesus, die mit ihm unterwegs waren?

Auflösung | Kreuzworträtsel März 2024

1. FAULER SEE, 2. KURTAXE, 3. ZWEI, 4. POELER KOHLTAGE, 5. KLASEN, 6. TIMMENDORF, 7. INSELMUSEUM



EVANGELISCH-LUTHERISCHE KIRCHENGEMEINDE POEL

Gottesdienste in der Inselkirche
im April 2024

- ▶ Montag, 1. April, Ostermontag, 10:00 Uhr:
Gottesdienst mit Kindergottesdienst
- ▶ Sonntag, 7. April, 11:00 Uhr:
Gottesdienst mit Abendmahl und Kindergottesdienst
- ▶ Sonntag, 14. April, 10:00 Uhr:
Gottesdienst mit Taufe, Abendmahl und Kindergottesdienst
- ▶ Sonntag, 21. April, 10:00 Uhr:
Gottesdienst mit Kindergottesdienst
- ▶ Sonntag, 28. April, 10:00 Uhr:
Gottesdienst mit Kindergottesdienst und Chorgesang

Veranstaltungen

- ▶ **Chorprobe** montags um 19:30 Uhr im Pfarrhaus
- ▶ **Seniorenachmittag** am Mittwoch, 3. April, um 14:30 Uhr im Pfarrhaus
- ▶ **Bibelgesprächskreis** am Dienstag, 16. April, um 19:00 Uhr im Pfarrhaus
- ▶ **Kinderkirche** am Sonnabend, 27. April, 9:30 bis 11:00 Uhr im Pfarrhaus
- ▶ **Konfirmandenunterricht**
 - ▶ Hauptkonfirmanden: Freitag, 19. und 26. April, um 16:30 Uhr im Pfarrhaus in Kirchdorf
 - ▶ Vorkonfirmanden: Sonnabend, 6. und 20. April, 15:00 bis 17:00 Uhr im Pfarrhaus in Dreveskirchen
- ▶ **Kinder lernen Instrumente:** Gitarre und Flöte, Termine nach Vereinbarung
- ▶ **Kinderchor** dienstags
 - Klassen 2-4: 14:15 bis 15:00 Uhr im Hort
 - ab Klasse 5: 15:15 bis 16:00 Uhr im Pfarrhaus
- ▶ **Ostsee-Samba-Trommelgruppe** donnerstags, 16:30 bis 18:00 Uhr in der Schießhalle Oertzenhof

Ansprechpartner & Infos

Sprechstunden im Pfarrhaus

- ▶ Pastor Roger Thomas: dienstags von 14:00 bis 16:00 Uhr
- ▶ Frau Helbrecht: dienstags und donnerstags von 14:00 bis 16:00 Uhr
- ▶ sowie nach Vereinbarung

Die Anmeldung aller Beerdigungen auf den Poeler Friedhöfen (ob kirchlich oder weltlich) erfolgt über das Poeler Pfarramt. Ohne Anmeldung ist die Beerdigung nicht statthaft.

Telefonnummern und Adressen

- ▶ Pastor Roger Thomas, Tel.: 0151 4626 5364,
E-Mail: roger.thomas@elkm.de
- ▶ Evangelisch-Lutherisches Pfarramt, Möwenweg 9,
23999 Insel Poel OT Kirchdorf, Tel.: 038425/20228,
Fax: 038425/42458, E-Mail: kirchdorf@elkm.de
- ▶ Gemeindepädagoge Bernd Timm,
Tel.: 0177 2674395, Mail: bernd.timm@elkm.de
- ▶ Friedhofsgärtner Andreas Wittchen, Tel.: 0151 2555 6250

Bankverbindungen:

- ▶ für Kirchgeld und Spenden: IBAN: DE 73 1406 1308 0003 3243 03
 - ▶ für Friedhofsgebühren: IBAN: DE 20 1406 1308 0103 3243 03
 - ▶ für die Innensanierung der Kirche:
IBAN: DE 11 1406 1308 0303 3243 03
 - ▶ für die Orgel: IBAN: DE 64 1406 1308 0203 3243 03
- bei der VR Bank Mecklenburg eG, BIC: GENODEF1GUE



Eine neue Orgel für die Inselkirche

Am 7. März hat der Kirchengemeinderat beschlossen, das Orgelbauvorhaben mit der Orgelbaufirma AHREND ORGELBAU aus Leer zu realisieren.

Seit vielen Jahren gab es in der Kirchengemeinde bereits den Wunsch, eine neue Orgel zu bauen. Die bisherige Orgel ist zwar noch spielfähig, aber nach dem Urteil von Sachverständigen im Klang minderwertig und im Bauzustand wie ein klappriges Auto, an dem schon viel herumgeschraubt, aber kaum etwas verbessert wurde. Dies ist wohl auch der Grund dafür, dass sich im Sommer viele Künstler melden, die in unserer Kirche musizieren möchten, unter ihnen sind aber kaum Organisten, da es mit der Orgel bekanntermaßen nicht zum Besten steht. Deshalb hat der Orgelsachverständige Friedrich Drese empfohlen, eine neue Orgel zu bauen.

Anders als mit dem abgängigen Instrument ist es mit dem Prospekt bestellt. Der Prospekt ist das Holzgehäuse, in dem die Orgel steht, also der für die Gemeinde sichtbare Teil. Er wurde in der Mitte des 17. Jahrhunderts für die Kirche in Neukloster gebaut. Auf einer zweiten Malfassung ist die Jahreszahl 1704 erkennbar. Danach wurden Orgel und Prospekt nach Kirchdorf umgesetzt. In der Folgezeit wurde der Prospekt noch dreimal übermalt. Die zweite Malfassung aus der Barockzeit ist nach Meinung der Restauratorin Annette Seifert, Wismar, „historisch bedeutend für den Standort in der Kirche Kirchdorf“. Im ursprünglichen Zustand war der Prospekt schlanker. Er wurde verbreitert, als die Orgel im 19. Jahrhundert romantisch umgebaut wurde und Bauelemente ergänzt wurden. Nun soll der Prospekt in die ursprüngliche Form zurückgebaut, und – wenn möglich – die Farbfassung von 1703 wieder sichtbar gemacht werden. Auch die Orgel ist mit einer barocken Klangvorstellung geplant. Der Orgelförderkreis Poel wurde vom Kirchengemeinderat beauftragt, eine Auftragsvergabe vorzubereiten. Nach intensiver Beschäftigung mit den verschiedenen Varianten eines möglichen Orgelbaus, nach zwei Exkursionen mit Besichtigung von Orgeln und Werkstätten und der Beratung mit Kantor Kienast, Wismar, und dem Orgelsachverständigen Drese wurde empfohlen, dem AHREND ORGELBAU den Auftrag zu erteilen. Der Kirchengemeinderat ist diesem Vorschlag gefolgt. Die nächsten Schritte sind die Beratung und Befürwortung der Denkmalspflege, die Planung der konkreten Arbeitsschritte mit dem Orgelbauer und die Vorstellung des Projektes bei Stiftungen und Förderern, um eine Finanzierung sicherzustellen.

Das Orgelbauvorhaben wird in jedem Fall nicht unmittelbar realisiert werden. Einerseits braucht es Zeit, um die Finanzierung zusammenzustellen, zum anderen soll vor dem Orgelbau der erste Schritt der Innensanierung der Inselkirche erfolgen. Das Joch über der Orgel soll saniert werden, sodass notwendige Arbeiten am Gewölbe erledigt sind, bevor die neue Orgel kommt. All dies kann durchaus einige Jahre in Anspruch nehmen. Aber nun ist der Anfang gemacht!

Sehr wichtig und hilfreich ist die Arbeit des Orgelförderkreises, der den Orgelbau begleitet und voranbringt. Es geht darum, Entscheidungen vorzubereiten, das Vorhaben bekannt zu machen und mit fantasievollen Ideen und Aktionen den Spendentopf zu füllen. Haben Sie Lust, dabei zu sein? Dann kommen Sie gern zum nächsten Treffen des Orgelförderkreises am 9. April um 17 Uhr ins Pfarrhaus in Kirchdorf, Möwenweg 9.

Seien Sie herzlich begrüßt

Ihr Pastor Roger Thomas





Wir bedanken uns herzlich bei der Landtagsabgeordneten Christiane Berg, CDU, für die Orgel-Spende in Höhe von 500 €. Frau Berg hatte im Rahmen ihres Geburtstages anstelle von Geschenken um Spenden für die Orgel gebeten. Danke für die Aufmerksamkeit für unsere Inselkirche und die Spende!

Wir danken auch allen weiteren Spendern und Spenderinnen sehr herzlich, die mit dafür gesorgt haben, dass unser Orgelfonds in den letzten Monaten kräftig angewachsen ist!



Karl Christian Klases - eine zeitgenössische Betrachtung

Die neue Ausstellung im Inselmuseum



Die Karl Christian Klases Gesellschaft eröffnet am Samstag, dem **13. April 2024, um 11.00 Uhr** im Inselmuseum eine neue Ausstellung über den Maler Karl Christian Klases. Zeitungsartikel und zeitgenössische Berichte über ihn werden gemeinsam mit seinen im Text genannten Bildern und Fotos ausgestellt. Im zeitlichen und historischen Kontext werden Karl Christian Klases, seine Arbeiten und sein Erfolg greif- und erlebbar.

Der Maler Karl Christian Klases (1911-1945) wohnte und arbeitete viele Jahre auf Poel und ist bekannt für seine wunderschönen Werke unserer Insel. Seine bevorzugten Maltechniken waren Öl, Aquarell, Linolschnitt und Kohle, aber auch Bleistiftskizzen und Fragmente sind in der Ausstellung zu sehen. Zeitnah wird ein erklärender Begleittext zur Ausstellung in den Audioguide des Museums aufgenommen. Die Ausstellung ist zu den Museumsöffnungszeiten zu besichtigen und läuft bis März 2025. Interessierte und Klases-Freunde sind am 13. April sowie später jederzeit herzlich willkommen.

Ausstellung „Meer und Mehr“ von Christiane Lenz im Inselmuseum

„Meer und Mehr“ heißt die neue Ausstellung im Museum der Insel Poel. Die Ausstellung wird am **6. April 2024** um 11.00 Uhr im Inselmuseum eröffnet und wird bis Mitte August 2024 dort zu sehen sein.

Christiane Lenz – eine Malerin aus Berlin mit ihrem kleinen Atelier in Wismar – eröffnet dort ihre dritte Ausstellung nach „30 Jahre Deutsche Einheit“ im Zeughaus Wismar – nun aktuell im Inselmuseum Bilder zum Thema Wasser und zu anderen Lebensbereichen.

Christiane Lenz ist seit vielen Jahren mit der Hansestadt Wismar verbunden, auch durch die regelmäßige Teilnahme an den Backsteinbaukongressen in St. Georgen. Vier Wochen-Aufenthalte in jedem Sommer seit fast zehn Jahren im Künstlerschloss Plüschow sind ihre Kreativitätswochen in Mecklenburg-Vorpommern. In den meist großformatigen Bildern drückt die frühere Kunstlehrerin ihre Liebe zur Lyrik aus. Dichterworte sind in jedem Bild zu finden – lesen ist oft schwierig – aber schön. Und man findet als Lese- und Bildpfad durch die Bilder Dichterworte von Heine, Goethe, Rilke, Celan Gorr u. a. sowie dem österreichischen Lyriker Erich Fried.

Auszüge aus dem Gedicht „Meer“ von Erich Fried ist hier das zentrale Bild in ihrer Ausstellung im Inselmuseum. Das Großformat des in blau-weiß gemalten Bildes ist so beeindruckend, dass die Wirkung fast jeden Kunstinteressierten Gänsehaut empfinden lässt. Dieses Bild von Christiane Lenz wird als größtes Bild alle Blicke auf sich ziehen. Beim Besuch der Ausstellung kann jeder Betrachter der Bilder Lesen mit Fantasie erlernen. Kunstinteressierte sind herzlich eingeladen Gäste ins Inselmuseum Poel zur Ausstellungseröffnung am 6. April 2024 um 11.00 Uhr.

Die Bilder sind auch käuflich zu erwerben. Eine Preisliste ist auch im Inselmuseum hinterlegt.

Heidemarie Schult



REZEPT



Spaghetti mit marinierten Garnelen

Lecker wie beim Italiener für zwei Personen:

- ▶ 200 g Spaghetti (Empfehlung: im traditionellen Bronzeverfahren hergestellte Nudeln – Soße bzw. Gewürze haften besser an der Oberfläche)
- ▶ 200 g Garnelen in Knoblauchmarinade (aus der Kühltheke)
- ▶ eine gute Handvoll Cherrytomaten
- ▶ 2-3 zerdrückte Knoblauchzehen für „Knoblauchextremisten“
- ▶ frisch gemahlener Pfeffer
- ▶ 1/2 Tel. scharfer Paprika
- ▶ italienischer Hartkäse

Nudeln in 2 L Salzwasser 10-11 Min. kochen. Dabei Bissfestigkeit testen.

Garnelen mit 2 EL Bratöl ca. 5 Min. in einer größeren Pfanne braten. Knoblauchzehen und Tomaten dazutun und umrühren.

Nudeln mit der Spaghettizange aus der Flüssigkeit heben (nicht abschrecken), in die Pfanne geben und umrühren.

Paprika darunter heben.

Auf dem Teller vor dem Servieren frisch gemahlener Pfeffer darüber geben. Ebenso mit der Käsereibe am Tisch zubereiteter italienischer Hartkäse.

Jeder bestimmt, wie viel Käse auf seinem Teller landen soll.

Empfehlung: Hartkäse im Stück verwenden. Er ist in der Regel würziger als bereits geriebener. Eine schmale Käsereibe wirkt wie eine Tischdeko.

Zur Deko frische Blättchen von Petersilie oder Basilikum verwenden.

Wer das Ganze mit etwas mehr Soße versehen möchte, kann wahlweise 3-4 EL Creme fraîche oder einer Tomatensauce versehen.



Fahrradwerkstatt des MGH ist wieder aktiv

Die Fahrradwerkstatt in der Wismarschen Straße/Kirchdorf ist ab 2. April 2024 jeden Dienstag von 14:00 bis 16:00 Uhr wieder geöffnet.

Für Notfälle melden Sie sich unter 038425/21178 oder 26021.

Das Team der Fahrradwerkstatt



Unser Gartentipp

April 2024

Mit Ostern Start in den April

„Der Frühling hat sich eingestellt...“, so können wir singen und uns an den bunten Frühlingsblüten erfreuen.

Im Garten kann nicht nur gesät werden, wie Radieschen, Erbsen, späte Kohlarten, Möhren, sondern auch gepflanzt. Das gilt für vorgezogene bzw. gekaufte Jungpflanzen von Kohlrabi, Frühkohl und noch Obstbäume und Beerensträucher.

Einen kräftigen Rückschnitt sollten Kräuter, wie Salbei, Thymian, Lavendel, erhalten wie auch die Ziersträucher, z. B. Hibiscus und Sommerflieder (Budleya). Es darf aber nicht zu tief ins alte Holz geschnitten werden.

Für einen sattgrünen Rasen gilt es aktiv zu werden. Wo sich Moos gebildet hat, sollte vertikutiert und entstehende Lücken sollten nachgesät werden.

Pflege benötigen auch die Erdbeeren. Alte Blätter entfernen und zwischen den Reihen flach haken, damit kein Unkraut eine Chance hat. Eine Düngung sorgt für einen guten Wachstumsstart.

Frohe Ostern!

Ihre Kleingartenfachberatung

NOTDIENSTE & NOTRUF FÜR POELER UND GÄSTE



Arztpraxis Dr. Thunert, Poel	038425 20271
Arztpraxis Aepinus-Weyer, Poel	038425 20263
Zahnarztpraxis Oll, Poel	038425 20250
Ärztliche Bereitschaft LK	0385 50000
Mo.-Do. ab 19 Uhr, Fr. von 16 Uhr bis Mo. 7 Uhr	
Feuerwehr 112	
Frauennotruf	03841 283627
Heizung/ - Fa. Sören Hoffmann	0172 3220211
Sanitär: - Köpnick & Trost	038425 42466
- Olaf Broska	038425 42519
Hilfetelefon Gewalt gegen Frauen	08000 116 016
Insel-Apotheke	038425 4040
Kinder-/Jugend-Notruf	03841 282079
Notaufnahme Klinikum	03841 330
Polizei - Notruf	110
- Insel Poel	038425 20374
- Wismar	03841 2030
Post Kirchdorf	038425 20295
Es können hier keine Bankgeschäfte getätigt werden.	
Suchtkrankenhilfe	0152 53 60 06 03

BEREITSCHAFTSDIENST WOCHENENDE, NACHT- UND NOTDIENST

- Tierärztlicher Notdienst	03841 46100
- Wasserschutzpolizei	03841 25530
- Yachtservice, G. Müller	0172 6426293
- Zweckverband Wismar	0172 3223381



Frauentag auf der Insel Poel

Schon traditionell feiern die Frauen des Vereins Poeler Leben e. V. den internationalen Frauentag, der seit letztem Jahr ein gesetzlicher Feiertag ist. Am Freitag, dem 8. März 2024, trafen sich über 50 Poelerinnen im Bensons, um bei Kaffee und Kuchen ihren Tag gemeinsam in fröhlicher Runde zu begehen. Begrüßt wurden die Frauen vom Vereinsvorsitzenden Karlheinz Rothamel. Für die musikalische Begleitung sorgte DJ Bernd. Auch hatte sich, wie schon seit einigen Jahren, die Landtagsabgeordnete Martina Tegtmeier mit ihrem Mitarbeiter Jens Strohschein angesagt. Ihre wunderschönen Primeln brachten den Frühling in den Saal. Der Bundestagsabgeordnete Frank Junge hatte einen Piccolo für jede Dame mitgebracht. Unsere Bürgermeisterin Gabriele Richter begrüßte alle mit einer gelungenen Rede. Auch Frau Tegtmeier konnte einiges zur Geschichte des Frauentages beitragen und Frank Junge überzeugte mit seinem jugendlichen Charme.

Der Kuchen, von einigen Mitgliedern gebacken, schmeckte wie immer. Die Gespräche, das Beisammensein, das heitere Wetter, die Stimmung war großartig. Der Höhepunkt war wie immer die Tombola. In diesem Jahr hatten sich Uta Wandschneider und Birgit Bockholt bereiterklärt, die 100 Gewinne zusammenzutragen. Es klappte auch prima – Dankeschön. Bei Musik und Tanz und vielen Erzählungen konnten wir Frauen diesen Tag so richtig mit vollen Herzen genießen.

Die Mitglieder der Vorstandes des Vereins Poeler Leben e. V. hoffen sehr, dass es allen gut gefallen hat und würden sich freuen, auch im nächsten Jahr den Frauentag wieder gemeinsam zu feiern.

Informationsveranstaltung zum Thema Pflege



Gemeinsam mit dem Pflegestützpunkt lädt das Mehrgenerationenhaus Insel Poel Sie herzlich zu einer Informationsveranstaltung **am 23. April 2024 ab 14:00 Uhr in das Mehrgenerationenhaus** Insel Poel ein.

Wir informieren Sie darüber, wie und wo Sie einen Antrag stellen können, wie das Begutachtungsverfahren abläuft und welche Leistungen Ihnen mit einem Pflegegrad zustehen. Gerne gehen wir auch auf Ihre Fragen ein. Die Veranstaltung ist kostenfrei. Eine Voranmeldung ist nicht nötig. Bei Fragen können Sie sich gerne an den Pflegestützpunkt in Wismar wenden (Telefon: 03841/3040 5083, E-Mail: pflgestuetzpunkt.hwi@nordwestmecklenburg.de).

Wir gratulieren allen Mitgliedern, die im Monat APRIL Geburtstag haben, und wünschen weiterhin Gesundheit und Wohlergehen.



Der Vorstand Poeler Leben e. V.



Poeler
Leben
e.V.



Mehr
Generationen
Haus
Wir leben Zukunft vor

VERANSTALTUNGSPLAN · April 2024

02.04. Dienstag	13:30 Uhr	Bingo
	14:00 Uhr	Dienstagsfrauen
	14-16 Uhr	Fahrradwerkstatt
03.04. Mittwoch	10:00 Uhr	Klöppeln
	14:00 Uhr	Skat
	14:00 Uhr	Darts
04.04. Donnerstag	10:00 Uhr	Schreibkreis
	14:00 Uhr	Nordic Walking
	14:00 Uhr	Handarbeitsgruppe
08.04. Montag	13:30 Uhr	Kaffee- und Spielerunde
	14:00 Uhr	Rommé
09.04. Dienstag	9:30 Uhr	Töpfern
	14:00 Uhr	Dienstagsfrauen
	14-16 Uhr	Fahrradwerkstatt
	15:00 Uhr	Schachgruppe
	17:30 Uhr	Töpfern
	10.04. Mittwoch	10:00 Uhr
14:00 Uhr		Skat
14:00 Uhr		Darts
11.04. Donnerstag	14:00 Uhr	Nordic Walking
	14:00 Uhr	Handarbeitsgruppe
	16:00 Uhr	Töpfern
15.04. Montag	13:30 Uhr	Kaffee- und Spielerunde
	14:00 Uhr	Rommé
16.04. Dienstag	9:30 Uhr	Frauenforum
	14:00 Uhr	Dienstagsfrauen
	14-16 Uhr	Fahrradwerkstatt
17.04. Mittwoch	10:00 Uhr	Klöppeln
	14:00 Uhr	Skat
	14:00 Uhr	Darts
18.04. Donnerstag	10:00 Uhr	Schreibkreis
	14:00 Uhr	Nordic Walking
	14:00 Uhr	Handarbeitsgruppe
22.04. Montag	13:30 Uhr	Kaffee- und Spielerunde
	14:00 Uhr	Rommé
	23.04. Dienstag	9:30 Uhr
14:00 Uhr		Dienstagsfrauen
14:00 Uhr		Infoveranstaltung Thema: Pflege
	14-16 Uhr	Fahrradwerkstatt
	17:30 Uhr	Töpfern
	24.04. Mittwoch	10:00 Uhr
14:00 Uhr		Skat
14:00 Uhr		Darts
25.04. Donnerstag	14:00 Uhr	Nordic Walking
	14:00 Uhr	Handarbeitsgruppe
	16:00 Uhr	Töpfern
29.04. Montag	13:30 Uhr	Kaffee- und Spielerunde
	14:00 Uhr	Rommé
30.04. Dienstag	14:00 Uhr	Dienstagsfrauen
	14-16 Uhr	Fahrradwerkstatt

Weiteres oder Änderungen unter: www.poeler-leben-mgh.de

Maibaumfest



1. Mai 2024
14.00 Uhr
Sportplatz

Maibaumklettern Kindertanzgruppe
 Kinderflohmärkte Hüpfburg
 Kinderschminken Kuchenbasar
 Bratwurst Getränke

LeseZeit | in der Inselbibliothek

Donnerstag, 18. April 2024, 15:00 bis ca. 17:00 Uhr
 „Haus des Gastes“, Wismarsche Straße 2 in Kirchdorf

Heinz Strunk:

„Ein Sommer in Niendorf“

Der Schriftsteller, Musiker und Schauspieler Heinz Strunk wurde 1962 in Bevensen geboren. Seit seinem ersten Roman *Fleisch ist mein Gemüse* hat er 14 weitere Bücher veröffentlicht. 2016 wurde der Autor mit dem Wilhelm-Raabe-Literaturpreis geehrt. Seine Romane „Es ist immer so schön mit dir“ und „Ein Sommer in Niendorf“ waren für den Deutschen Buchpreis nominiert.

Ein bürgerlicher Held, ein Jurist und Schriftsteller namens Roth, begibt sich für eine längere Auszeit nach Niendorf: Er will ein wichtiges Buch schreiben, eine Abrechnung mit seiner Familie. An dem mit Bedacht gewählten Ort – im kleinbürgerlichen Ostseebad wird er seinesgleichen nicht so leicht über den Weg laufen – gerät er aber bald in die Fänge eines trotz seiner penetranten Banalität dämonischen Geists: ein Strandkorbverleiher, der Mann ist außerdem Besitzer des örtlichen Spirituosenengeschäfts. Aus Befremden wird nach und nach Zufallsgemeinschaft und irgendwann Notwendigkeit. Als Dritte stößt die Freundin des Schnapshändlers hinzu, in jeder Hinsicht eine Nicht-Traumfrau – eigentlich.



vorgestellt von Anne Stoll

- ▶ Der Eintritt ist frei.
- ▶ Zu allen Veranstaltungen finden Leseproben und Gespräche statt (wenn vorhanden Hör- oder Filmproben).
- ▶ Kaffee und Kuchen für eine kleine Spende.
- ▶ Ansprechpartner Inselbibliothek: Anne Stoll, Tel.: 038425 20287, bibo@insel-poel.de

Auf die Schippe – Fertig – Los!



ostseeferien.de/saisonaufakt

MV
 tut gut.
 Mecklenburg-Vorpommern

Das große Buddeln zum Saisonaufakt

11. Mai 2024
11:00 - 17:00 Uhr

AM SCHWARZEN BUSCH
STRANDAUFGANG S5

Auf die Schippe - fertig - los!

9. Sandburgenwettbewerb am 11. Mai 2024
auf der Insel Poel

Wir wollen wieder Leben, Lachen und Freude am Strand und an der Promenade Am Schwarzen Busch. Deshalb lädt die Kurverwaltung Insel Poel in Zusammenarbeit mit dem Verband Mecklenburgischer Ostseebäder Insulaner und Gäste zum Saisonaufakt herzlich zum Poeler Sandburgenwettbewerb ein. Am Samstag, dem **11. Mai**, kann in der Zeit von 14:00 bis 16:00 Uhr der Kreativität beim Buddeln am Strand freien Lauf gelassen werden. Auf die Schippe – fertig – los! Mit Eimer und Schaufel ausgestattet, darf nach Herzenslust – allein, zu zweit oder in Teamarbeit (maximal sechs Personen) – in dem fünf mal fünf großen Feld gebuddelt, gematscht und gerichtet werden. Die wichtigsten Baumaterialien, Sand und Wasser, sind in ausreichender Menge vorhanden, sodass wahre Prachtschlösser mit Türmen, Burgen, Tunnel oder ausgefallene Sandskulpturen entstehen können. Weitere Hilfsmittel und Dekoration dürfen mitgebracht werden. Gegen 16:30 Uhr erfolgt die Siegerehrung durch die dreiköpfige Jury, sodass die Veranstaltung gegen 17:00 Uhr ihr Ende finden wird.

Ergreift jetzt die Chance und meldet Euch für das begehrte Sandburgenbauen bis zum **8. Mai 2024** an, da die verfügbaren Plätze begrenzt sind. Die Anmeldeformulare sind in der Kurverwaltung, auf der Facebook-Seite Insel Poel und auf der Homepage (www.insel-poel.de/sandburgenwettbewerb.php) erhältlich. Sollten nicht alle vorgesehenen 20 Felder besetzt sein, besteht vor Ort noch die Möglichkeit, sich ab 12:30 Uhr nachzumelden.

Anne Stoll, Kurverwaltung Insel Poel

Inselsterne verglühn nicht - Insel-Poel-Roman von Nancy Salchow



Nancy Salchow bei der Vorstellung ihres Romans in der Wismarer Buchhandlung Hugendubel

Ronja liebt ihre Heimatinsel Poel, direkt in der malerischen Ostsee. Doch ein gebrochenes Herz und der Traum von der großen Karriere trieben sie damals in die Großstadt. Ein gebrochenes Herz ist es auch, dass sie Jahre später zurück auf die Insel zieht. Hier will sie ihre Scheidung verarbeiten und gleichzeitig ihrer Schwester beim Aufbau ihres ersten eigenen Unternehmens helfen. Das Letzte, was Ronja gebrauchen kann, ist ein neuer Mann in ihrem Leben – und erst recht keinen „alten“. Denn als sie ihre Jugendliebe Sven wiedertrifft, kann sie nicht mehr verstehen, was sie damals an diesem Scheusal von Kerl gefunden hat. War er früher auch schon so arrogant und unfreundlich? Gott sei Dank versteht sie sich umso besser mit Svens Cousin Siebo, der im Unternehmen ihrer Schwester mithilft. Doch Ronja erkennt schon bald, dass im Leben nicht immer alles nach Plan verläuft – und die Dinge oft anders sind, als sie scheinen.

ISBN: 978-3757990107

Döner • Pizza Poel



**Gemeinde-Zentrum 13
23999 Kirchdorf - Insel Poel**
Telefon: 038425 21801 • 0174 1854659
Whatsapp: 0152 18181151

Öffnungszeiten:

Montag bis Freitag
11.30 bis 22.00 Uhr

Samstag, Sonntag und Feiertage
12.00 bis 22.00 Uhr

Lieferzeit: Montag bis Sonntag
16.00 bis 22.00 Uhr

- ab Lieferwert von 15 Euro
Lieferung innerhalb von 5 km
- ab Lieferwert von 30 Euro
Lieferung innerhalb von 15 km

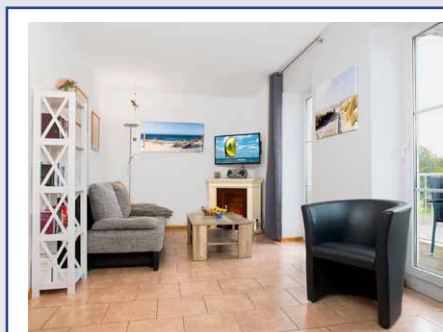

Gesellschaft für Stadtentwicklung mbH
Ihr Immobilienmakler auf der Insel Poel!

*Für vorgemerkte, solvente Kunden
suchen wir dringend Ferienobjekte
auf der Insel Poel zum Verkauf!*

Erfragen Sie gern aktuelle Immobilienangebote,
z. B. „Wohnung am Schwarzen Busch“ bei uns!

Wir stehen für über 20 Jahre Immobilienerfahrung auf der Insel Poel und haben in letzter Zeit diverse Immobilien kurzfristig verkauft.

Gern beraten wir Sie über den Wert Ihrer Immobilie! Frau Schneider-Hadler freut sich auf Ihre Kontaktaufnahme unter

E-Mail: schneider.buv@t-online.de oder Telefon: 04183-777484.

GSE GmbH – Poeler Immobilien – , Am Royberg 12, 21266 Jesteburg

Anzeigen im „Poeler Inselblatt“

Infos & Kontakt: Antje Mellendorf
Tel. 038425 428110
E-Mail a.mellendorf@inselpoel.net

Impressum:

Das Poeler Inselblatt

Amtliches Bekanntmachungsblatt der Gemeinde Ostseebad Insel Poel

Herausgeber:

Gemeinde Ostseebad Insel Poel,
Gemeinde-Zentrum 13,
23999 Insel Poel OT Kirchdorf

Redaktion/Anzeigenverwaltung:

Gabriele Richter, Gemeinde-Zentrum 13,
23999 Insel Poel OT Kirchdorf
Tel.: 038425 428110, Fax: 038425 428122
E-Mail: a.mellendorf@inselpoel.net
Internet: www.ostseebad-insel-poel.de

Gesamtherstellung:

Verlag „Koch & Raum“ Wismar OHG,
Dankwartstraße 22, 23966 Wismar,
Tel.: 03841 213194, info@v-kr.de

Erscheinungsweise: monatlich

Bezug: im Abonnement oder im Verkauf im Gemeinde-Zentrum und in Gewerbebetrieben der Gemeinde Ostseebad Insel Poel.

Im amtlichen Bekanntmachungsteil des „Poeler Inselblattes“ erscheinen öffentliche Bekanntmachungen von Satzungen und Verordnungen der Gemeinde Insel Poel. Namentlich gekennzeichnete Beiträge geben nicht unbedingt die Meinung der Redaktion wieder. Für unaufgefordert eingesandte Beiträge wird keine Haftung übernommen.



An 365 Tagen im Jahr
für Sie geöffnet:
unser Laden



Eröffnung 2. Laden auf dem Campingplatz in Timmendorf am 28.3.2024.



Wir haben jeden Morgen frische Brötchen und andere Backwaren, Souvenirs, Strandartikel sowie unsere eigene Poel-Kollektion. Kommen Sie zum Stöbern, unser nettes Laden-Team freut sich auf Sie!

**Sonnenweg 5
Schwarzer Busch · Insel Poel**

Wir suchen ab sofort Voll- und Teilzeitkräfte für unsere Läden am Schwarzen Busch sowie auf dem Campingplatz Timmendorf.

**Wir machen
Ihre Steuererklärung!**

im Rahmen einer Mitgliedschaft, nur bei
Arbeitseinkommen, Renten und Pensionen

Lohn- und Einkommensteuer Hilfe-Ring
Deutschland e.V. (Lohnsteuerhilfeverein)

Beratungsstellenleiterin Brunhilde Hahn
Kieckelbergstraße 8a | 23999 Kirchdorf-Poel
Tel. 038425-20670 | Mobil 0171-3486624
brunhilde.hahn@steuerring.de

→ www.steuerring.de



Ihr Immobilienmakler & Hausverwalter auf der Insel Poel



www.bauer-immobilien-poel.de

Wohn-, Geschäfts- und Ferienimmobilien

aktuelle Angebote unter
www.bauer-immobilien-poel.de

Bauer Immobilien

Breite Straße 53 · 23966 Wismar · 03841 32 87 50 · Mobil: 0160 94662071

FHB

**Fliesenlegermeisterbetrieb
Steffen Hameister**

*Fliesen
sind unser Handwerk*

Poststraße 20
23999 Insel Poel OT Kirchdorf
Telefon: 0162 / 4 28 98 95
Fax: 03 84 25 / 42 98 02
E-Mail: SteffenHameister@gmx.de



BESTATTUNGSHAUS HANSEN

www.stiller-abschied.de

Bestattungsvorsorge
Trauerbegleitung
Sterbegeld
Naturbestattungen



Wünschen Sie sich eine individuelle Bestattung? Sprechen Sie uns gerne darauf an.

Hauptstraße 13 - 23992 Neukloster - **038422 22 99 73**
Lübsche Str. 127 - 23966 Wismar - **03841 37 599 43**

Wer glaubt,
der Überwachungsstaat
sei eine Erfindung
des digitalen Zeitalters,
hat nie auf einer
Insel gelebt.

Poeler Weisheiten

**ANZEIGEN- UND
REDAKTIONSSCHLUSS**
für den Mai 2024
ist der 15. April 2024.

HEIMATHAFEN POEL

Nach 25 Jahren Urlaub,
möchten wir endlich ankommen.

Älteres Paar – Poel-Liebhaber –
sucht helle **3-Raum-Wohnung**
zum Leben.

Telefon: 01575 91 69 474
(jetzt mit richtiger Telefonnummer)

IBAS GmbH
Ihr Industrie-, Bau- und Agrarservice

- Containergestellung bis 30 m³
- Entsorgung aller Art
- Transporte von Schütt- und Stückgut
- Mutterboden, Kies, Rindenmulch und Recycling lagermäßig vor Ort
- Bagger- und Radladerarbeiten
- ...Weitere Dienstleistungen auf Anfrage
- Pfahlbohrungen

Ihr Ansprechpartner

André Plath · Timmendorf 31 · 23999 Insel Poel
Telefon: 038425 20760 · Mobil: 0177 3207075 · E-Mail: timmendorf@reitanlage-plath.de